C. DE S. MARTIN 1843

LOS ANDES

DIECISEIS PAGINAS
Precio del Ejemplar $ 8,00

o XCIV | Registro Nacional de la Propiedad Intelectual Año 1974: Nº 1.270.582 | MENDOZA — Martes 4 de Noviembre de 1975 | Publicación adherida al Instituto Verificador de Circulaciones | Núm. 31.089

El nuevo delegado federal

Se acordó un aumento de sueldos a partir del 1°. de noviembre, dijo Herreras

BUENOS AIRES, 3 (NA). — Las máximas autoridades de la Confederación General del Trabajo solicitaron hoy un aumento masivo de salarios "ante la irresponsabilidad del sector que se había comprometido a mantener el equilibrio de los precios y no lo hizo".

Herreras formuló este anuncio, al término de la reunión de una hora y media que los máximos dirigentes de la central obrera y de las 62 Organizaciones mantuvieron con los ministros de Economía, doctor Antonio Cafiero, y de Trabajo, Carlos Ruckauf, en el salón de acuerdos del Ministerio de Economía.

Dijo también en esa oportunidad que el jefe de la conducción económica había solicitado plazo hasta las 19 horas de hoy para dar su respuesta "concreta y definitiva" sobre la petición formulada por el movimiento obrero argentino.

Este lapso de espera sirvió de marco inmediato para que trascendiera que el ministro Cafiero lo aprovecharía para considerar si debía permanecer al frente de una cartera, en la que, de pronto, se derrumbaban todos sus planes de estabilidad.

La reunión con los dirigentes sindicales la abrió el propio ministro de Economía, al indicar a sus visitantes que la economía del país no estaba en condiciones, actualmente, de soportar un nuevo aumento masivo de salarios. "Para convencerlos de mi aseveración —les indicó— el secretario de Hacienda, Rodolfo Frigeri, leerá un amplio informe sobre la situación presente".

Efectivamente, el informe fue leído en medio de patéticas expresiones de asombro y en el más pesado silencio. Pero los dirigentes mantuvieron sus exigencias contrariando, en lo que puede calificarse como el primer distanciamiento serio, a un ministro que había proclamado reiteradamente su devoción por satisfacer los reclamos de la central obrera.

Al término de las deliberaciones Casildo Herreras dialogó con los periodistas en los siguientes términos: "Como ustedes habrán podido apreciar, el movimiento obrero argentino hace diez días, en una reunión con el ministro de Economía, dijo públicamente que nosotros no pretendíamos un aumento de salarios, sino que no aumentaran los precios. Esa actitud responsable del movimiento obrero argentino no ha dado resultado por otros sectores de la vida nacional.

"Día a día nos vemos sorprendidos por aumentos injustificados en los precios, que alteran la canasta familiar o dañan el salario de los trabajadores.

"Ese gesto de responsabilidad no fue seguido por otros sectores de la vida nacional, por lo que hoy la CGT y las 62 Organizaciones han venido a solicitar al ministro de Economía un aumento de salarios".

—¿Han fijado algún porcentaje? —interrumpió un periodista.

—No hay porcentajes. El ministro de Economía —siguió informando Herreras— quedó comprometido a dar una respuesta a esa petición a las 19 de hoy.

"Vuelvo a reiterar —siguió el secretario general de la CGT— que lamentamos profundamente que el gesto de responsabilidad de los trabajadores argentinos, en no solicitar aumentos de salarios hace diez días, para no pedir aumentos todos los días, haya quedado de lado. Pero todos los días las amas de casa se encuentran en sus compras diarias con aumentos injustificados, con elevaciones en los precios, especialmente en los artículos que componen la canasta familiar. Nuestro gesto de responsabilidad, por consiguiente, no fue compartido, por lo que la única arma que nos queda a los trabajadores es el aumento de los salarios.

"Hemos hecho hincapié, por otra parte, en que ese aumento de salarios no debe ser absorbido por los precios, por cuanto —vuelvo a repetir— nosotros no queremos desatar una nueva carrera de precios y salarios".

Finalmente agregó: "el ministro de Economía nos indicó que había agotado todas las instancias para que no aumentaran los precios, pero que lamentablemente no había podido dar ninguna satisfacción al movimiento obrero, pues él comparte que se están aumentando en forma abusiva y desmedida los precios".

—¿Cómo será el aumento?— Preguntó un periodista.

—Es lo que se está discutiendo. No se habló de porcentajes, abriéndose un cuarto intermedio hasta las 19 horas—, concluyó Herreras.

Las negociaciones en Economía

BUENOS AIRES, 3 (NA).— El ministro de Economía, Antonio Cafiero, y los dirigentes de la CGT no habían alcanzado un acuerdo hasta la medianoche, sobre la petición de un incremento salarial masivo que reclamó la central obrera al mediodía.

El titular de la conducción económica había citado a los dirigentes sindicales para las 19, a fin de darles a conocer su respuesta, pero el encuentro se fue diluyendo en una serie de conversaciones aisladas y de conjunto y, principalmente, en consultas en el más alto nivel, lo que desdibujó el panorama general.

Poco antes de la hora con-

(Pasa a la Pág. 4, Col. 5ª)

Cafiero daría hoy un mensaje a todo el país

BUENOS AIRES, 4, (martes). (Télam). — "Se arribó a una serie de coincidencias con el ministro de Economía las que se darán a conocer en un mensaje a todo el país, que pronunciará mañana, el doctor Antonio Cafiero, previa aprobación de la presidente de la Nación".

Confirmó, hoy a las 0.15 al finalizar la reunión realizada esta noche en la Sala de Situación del Palacio de Hacienda, el secretario general de la CGT, Casildo Herreras.

El doctor Italo Argentino Luder abandona el sanatorio donde se halla internada la jefa del Estado, tras haberle efectuado una visita que se prolongó por casi 30 minutos. (Radiofoto de Télam).

Fue internada la Presidente

Su estado no inspira temores, se afirmó

BUENOS AIRES, 3 (NA). — La presidente María Estela Martínez de Perón, afectada nuevamente por un problema de salud, se encuentra internada desde la madrugada de hoy en un sanatorio de esta capital, y si bien los informes médicos que se dieron a publicidad señalaron que su estado no inspira temores, tampoco anticiparon cuánto tiempo demandará su restablecimiento.

La jefa del Estado, que hace menos de tres semanas había reasumido el gobierno luego de un período de descanso de 32 días motivado también por trastornos físicos, pasó la jornada en "absoluto reposo", según la prescripción de los facultativos que la atienden, pero no hubo indicios acerca de si deberá volver a delegar el poder como en aquella oportunidad.

Ni siquiera el doctor Luder, su remplazante constitucional pudo ofrecer una información precisa sobre ese aspecto de la situación creada por la nueva enfermedad presidencial. Cuando en horas de la tarde concurrió al sanatorio expresó ante los periodistas su creencia de que no sería necesario que volviera a asumir temporalmente la jefatura del ejecutivo. "Creo que será cosa de unos días", dijo Luder, pero sus palabras no parecieron asumir un tono categórico.

Por lo demás, señaló que no había podido acceder al cuarto donde se encontraba la señora de Perón, pues la prescripción de los facultativos —reposo total— no admitía excepciones.

La presunta dolencia

Tampoco fue muy amplia la descripción proporcionada sobre el mal que afecta a la jefa del Estado. En el primer parte médico se dijo que presentaba "un cuadro vesicular agudo" y en uno posterior se informó que se hallaba en estado estacionario".

De hecho, se trataría de una dolencia diferente a la que motivó su reciente alejamiento del poder, ya que en aquella oportunidad no se mencionaron trastornos vesiculares, sino un estado de general agotamiento, al que algunas versiones agregaron problemas gastrointestinales.

La sorpresiva internación de la presidente, dio lugar, por lo demás, a inevitables especulaciones sobre las consecuencias que tendría en el cuadro político del país.

No pocos observadores hicieron notar que la nueva enfermedad había coincidido con el comienzo de una semana que, según todos los indicios, debe resultar decisiva en el proceso de las investigaciones en marcha.

Para mañana, en efecto, estaba prevista una reunión de gabinete de la que podría surgir la decisión del Poder Ejecutivo de oponerse a la investigación parlamentaria sobre el manejo de los fondos de la Cruzada de Solidaridad Justicialista, que preside la señora de Perón. Y pasado mañana, miércoles, el bloque de diputados justicialista debía decidir si contribuye a esa investigación, o trata de paralizarla, arriesgándose a un abierto enfrentamiento con la oposición y, en última instancia, a la posibilidad de juicio político a la jefe del Estado.

La internación

La internación de la presidente se produjo a las 2.15, exactamente siete horas después de su arribo de Mar del Plata, donde había pasado el fin de semana.

La noticia no alcanzó a ser incluída en los matutinos, de modo que sólo tomó estado público con el correr de la mañana a través de los informativos radiales.

Estos difundieron reiteradamente un comunicado que la Secretaría de Prensa de la Presidencia había dado a conocer a las 3.30, y que expresaba textualmente: "La excelentísima señora Presidente de la Nación, que había regresado de Mar del Plata a las 18.15 horas de ayer, debió ser internada a las 2.15 horas del día de hoy, en el sanatorio de la Pequeña Compañía de María".

Igual difusión tuvo el primer parte medico, según el cual "la excelentísima señora Presidente de la Nación, doña María Estela Martínez de Perón, ha sufrido en el día de la fecha un cuadro vesicular agudo, en mérito a lo cual ha sido internada para su estudio y tratamiento, no revistiendo gravedad".

Este parte, como los que se conocieron posteriormente, estaba firmado por el doctor Aldo Alfredo Calviño, lo que no dejó de llamar la atención, pues no se trata de ninguno de los facultativos que habían venido teniendo a su cargo la salud de la Presidente, entre ellos el renunciado secretario de Deportes y Turismo, Pedro Eladio Vazquez.

Las primeras visitas

Al trascender la noticia de la enfermedad de la Presidente, numerosos periodistas, fotógrafos y camarógrafos se apostaron en las inmediaciones del sanatorio, ubicado en la calle San Martín de Tours 2952, en el aristocrático barrio de Palermo Chico.

Se preveía que altas autoridades nacionales, parlamentarias y sindicales se harían presentes en el lugar, para interesarse por el estado de la enferma, pero esa expectativa se vio defraudada, por lo menos en la primera parte de la jornada.

Durante la mañana, en efecto, sólo se registró el arribo al sanatorio de la veterana actriz Pierina Dealesi, el canciller Manuel Arauz Castex, el jefe de la Casa Militar, capitán de navío Aldo José Ventureira; el capellan del Regimiento de Granaderos, presbítero Héctor Ponzo, y el secretario de Prensa de la Presidencia, Enrique Oimedo.

Ninguna de esas personas pudo acceder a la suite de cinco habitaciones, que lleva el número 305 y que se halla en el tercer piso del establecimiento, donde está alojada la señora de Perón.

La actriz Deales admitió que no había podido llegar más

(Pasa a la Pág. 4, Col. 7ª)

Conjeturas acerca de otro posible interinato presidencial de Luder

BUENOS AIRES, 3, (NA). — Dos noticias sacudieron hoy, desde temprano, el ámbito del Congreso Nacional: la recaída de la jefa de Estado —y su urgente internación en un sanatorio privado al que recurre casi exclusivamente la oligarquía porteña—, y el asesinato, en San Juan, del diputado nacional Ramón Pablo Rojas (justicialista).

El parte médico referido a la salud presidencial, especialmente al subrayar que la internación fue dispuesta "para su estudio y tratamiento, no revistiendo gravedad", alivió la inicial preocupación y dejó paso a las especulaciones políticas.

En cambio, el crimen que costó la vida al legislador sanjuanino mereció la unánime condena.

Mientras tanto un cerco de periodistas, fotógrafos y camarógrafos se instaló en las inmediaciones del despacho, que en el ámbito senatorial, ocupa Italo Argentino Luder. Se suponía que podría producirse una nueva delegación presidencial. Nada de eso ocurrió.

Luder cumplió su habitual jornada parlamentaria, y por la tarde se trasladó hasta el sanatorio de la pequeña Compañía de María. Allí se impuso que, por prescripción médica, la Presidente de la Nación tenía vedadas las visitas.

Esta advertencia señaló a los congresales el apresuramiento de las declaraciones que, a media manana, había formulado el secretario técnico de la Presidencia de la Nación, Julio César González, cuando descontó que no existirían impedimentos para que se suscribiera diariamente el despacho oficial.

La afección presidencial y el asesinato de Rojas postergaron los comentarios en torno a la demorada constitución de la comisión especial de siete diputados que deberá investigar las contabilidades de la Cruzada de Solidaridad Justicialista, que preside María Estela Martínez de Perón, y del Ministerio de Bienestar Social.

Es más, un directo colaborador del titular de la Cámara de Diputados de la Nación, Nicasio Sánchez Toranzo, anticipó extraoficialmente que durante esta semana solo se llamará a sesión para rendir homenaje a Ramón Pablo Rojas.

Esta vez, el asesinato de Rojas servirá de excusa a la bancada oficialista para ganar tiempo en el espinoso tema de la investigación.

Mucho más aprovechable cuando ha cundido el conocimiento que los sectores de oposición se niegan rotundamente a anular la resolución que dispuso la doble pesquisa contable y que si éstas son resistidas por la Casa Rosada se proponen embestir con el constitucional reclamo de juicio político a la presidente de la Nación.

No se descarta en ninguno de los agrupamientos políticos del Congreso Nacional que estos dos urticantes planteos —la comisión investigadora o la alternativa del juicio político— hayan resquebrajado nuevamente la salud de la jefa de Estado".

Las dudas que provoca la recaída presidencial empujaron a la congresista a repasar las prescripciones de la nueva ley de acefalía, la Nº 20.972.

Y se la analizó, claro que con las reservas del caso, desde los más diversos ángulos. Se descuenta que si el período de recuperación se prolonga, Italo Argentino Luder volverá a ocupar "interinamente" la presidencia de la Nación.

Incluso, en el caso de una licencia prolongada que deberá ser autorizada por el Congreso Nacional, la gestión de Luder volvería a ser transitoria.

Esta conjetura tropezó con una advertencia al recordarse que en vísperas del 17 de octubre, frente a los dirigentes del Frente Justicialista de Liberación, el ministro del Interior, Angel Robledo, precisó que la crisis institucional argentina "no soporta más interinatos presidenciales".

Incluso subrayó que un nuevo resquebrajamiento de la salud de la jefa de Estado, obligaría a revisar prolijamente el proceso.

Es por eso que no se descarta en forma total la eventualidad de un renunciamiento definitivo de María Estela Martínez de Perón, que obligaría a una inmediata convocatoria de la asamblea legislativa para la designación de un nuevo titular del Poder Ejecutivo, que extendería su gestión hasta el 25 de mayo de 1975.

La consulta sobre la posibilidad de esta eventualidad no recogió respuestas en ninguno de los congresistas, sin embargo las entrevistas no recibieron tampoco desestimaciones absolutas. En su mayoría prefirieron postergar una opinión hasque conocer el definitivo pronunciamiento de los facultativos que asisten a la jefa de Estado.

El general Lucero es el nuevo interventor

También hubo designación para Formosa

BUENOS AIRES, 3. (NA). — Han sido designados interventores federales en las provincias de Mendoza y de Formosa, el general de brigada (R.E.) Pedro Agustín Lucero y Horacio Carlos Barrieguir, respectivamente, en remplazo de Luis María Rodríguez y Juan Carlos Taparelli. A quienes se les aceptó las renuncias.

El anuncio fue hecho esta noche, a las 21, por la Secretaría de Prensa y Difusión de la Presidencia de la Nación.

El ministro del Interior, Anderico Robledo, tenía el propósito de viajar mañana a las provincias para poner en posesión de sus cargos a los nuevos delegados del poder central, pero diversas circunstancias determinaron su postergación.

Esferas allegadas a ese departamento de Estado se adelantaron esta noche la posibilidad de que ello ocurra pasado mañana.

También se considera que, a partir de ese entonces, estará designado el interventor federal en Formosa, en remplazo de Jorge Isidro Mosquera.

Firma de los decretos

Designación

BUENOS AIRES, 3. (NA). — Desde su habitación del sanatorio de la Pequeña Compañía de María, donde se halla internada, la Presidente de la Nación, María Estela Martínez de Perón firmó hoy varios decretos, según informó la Secretaría de Prensa y Difusión.

Entre ellos se cuentan los de designación de los nuevos interventores federales en Mendoza y Formosa; la modificación del presupuesto nacional general para 1975 incrementando los presupuestos de las cajas nacionales de previsión; la exención del impuesto a las ganancias a las obligaciones, títulos emitidos por la Junta Nacional de Granos y entidades que instrumenten operaciones de moneda extranjera destinadas a financiar la compra y exportación de granos que realice ese organismo.

Asimismo, firmó los decretos de ascenso post morten del subteniente Diego Barceló al grado inmediato superior; y autorizando la emisión de valores de la deuda pública denominados Bonos patrimoniales para entidades financieras" (ajustables), hasta cubrir la suma de 2.000 millones, con un siete por ciento de interés y a diez años de plazo.

Por último, firmó un decreto por el cual se designa en comisión a los funcionarios Edgardo Oscar Brenzoni y Rodolfo Augusto Ugalde, para trasladarse a la ciudad de Potosí, Bolivia, y efectuar un estudio previo a las posibilidades de aplicación de tecnología nuclear en los problemas de productividad agropecuaria de la zona.

Asumieron funcionarios en Bienestar

El titular de Bienestar Social, Aníbal Demarco, aparece flanqueado por el nuevo secretario de Turismo y Deportes, Adolfo Philippeaux (izquierda), y el de Coordinación y Promoción Social, Horacio Farmache, poco después de haber asumido sus cargos estos últimos. (Radiofoto de Télam).

A "la situación que vive el país" refirióse Balbín

Los pedidos de investigación en Bienestar Social

BUENOS AIRES, 3. (NA). — "Tenga el pueblo el gobierno que merece", declaró esta noche el presidente del comité nacional del radicalismo, Ricardo Balbín, en una entrevista periodística difundida por Canal 11.

En el programa "Tiempo Nuevo", que dirige el periodista Bernardo Neustadt, dijo el jefe de la Unión Cívica Radical además que "esto es poner al país sobre la mesa y preguntarnos si se puede seguir así mucho tiempo".

Balbín, al pronunciar estos conceptos, recordó que la situación actual que vive la Argentina es similar a la denunciada por la U.C.R. (en ese tiempo Unión Cívica Radical del Pueblo), en 1959.

"Si el gobierno y su titular, la señora Presidente no ha comprendido este problema argentino, no comprende al país, y quien no comprende el país no puede seguir gobernando", dijo luego Balbín al referirse a los recientes hechos promovidos por los pedidos de investigación al Ministerio de Bienestar Social y la Cruzada de Solidaridad Justicialista.

"Yo deseo —añadió— el mantenimiento de este gobierno y de estas instituciones, porque no sé qué hay detrás si se quiebran estas instituciones".

"Yo no soy golpista —aclaró—, ni lo seré jamás".

Cuando le dijo que "hay un ambiente tal que se sostiene que el radicalismo llegaría al juicio político si fuera necesario para juzgar la conducta de los gobernantes", Balbín respondió: "Bueno, es un instrumento de la Constitución, que es válido para la señora presidente como para cualquier otro presidente. Es un derecho legítimo de los representantes del pueblo que puede promoverlo. Es un derecho legítimo del ciudadano que puede dirigirse al Congreso de la Nación requiriendo el juicio político".

Se le preguntó a continuación si hay una decisión tomada, a lo que respondió el líder radical: "No hay decisión tomada".

También se le preguntó si hay semiplenas pruebas en las investigaciones, para lo cual la respuesta de Balbín fue: "Vamos a poner el tema en su dimensión. ¿Quién propuso la comisión investigadora? En realidad fuimos los primeros denunciantes, pero cuando tuvimos en la mano el hecho concreto, que no significó una imputación, sino una aclaración. Si hubiera llegado a tiempo y hubiera sido aceptable, este asunto habría quedado terminado. Me refiero al cheque o a los cheques. Esto no se hizo. ¿Por qué no se hizo? Este es el interrogante que no le hago yo como presidente de un partido político, lo hago en nombre del pueblo, si estaba bien, por qué no se dijo que estaba bien, y si estaba equivocado por qué no se dijo dónde estaba el error".

"Es un modo —dijo Balbín— de encontrar profundas rectificaciones morales que son las que necesita el país. De esto podríamos hablar un rato largo. Yo creo que tenemos crisis económicas, que tenemos alteraciones sociales, pero pienso que sobre todo esto hay en el país una disminución del concepto moral. Esto de la moral es una cosa que en los pueblos, sobre todo en las repúblicas, se impone de arriba para abajo. El pueblo no alcanza a descomponerse sino en la medida que ve cómo se descomponen los de arriba. Y si estos que tienen la responsabilidad se descomponen porqué no se van a descomponer ellos...

"Por eso —añadió— la Cámara de Diputados dio el ejemplo. Cierto es que fue un requerimiento de los partidos de la oposición, pero lo que votó la Cámara de Diputados fue el despacho de la mayoría".

Luego dijo que la comisión no está integrada aún por miembros de la mayoría y "creo que es un error', explicó.

Reuniéronse los comandantes de las tres fuerzas

BUENOS AIRES, 3. (NA). — Los comandantes generales de las tres Fuerzas Armadas se reunieron hoy en el habitual almuerzo de los lunes, para considerar temas comunes a ellas y analizar la situación del país.

El general de división Jorge Rafael Videla, el almirante Emilio Eduardo Massera y el brigadier general Héctor Luis Fautario, almorzaron en dependencias del edificio "Libertador", sede del Comando General del Ejército.

La sobremesa se prolongó hasta cerca de las 15 y no se suministró ninguna información.

Falleció un chambelán de la Santa Sede

CIUDAD DEL VATICANO, 3 (UPI). — Monseñor Vittorio Bartoccetti, chambelán alterno de la Iglesia Católica, falleció hoy a los 82 años.

Como chambelán alterno, Bartoccetti habría asistido al cardenal Jean Villot, secretario de Estado del Vaticano, en el manejo de los asuntos eclesiásticos en caso de la muerte del Papa.

El Papa Paulo VI nombró chambelán a Villot en 1970. La persona en esa posición asume la responsabilidad de los asuntos diarios del Vaticano a la muerte del pontífice, y es responsable de las propiedades y los derechos temporarios de la Santa Sede hasta que se elija a un nuevo pontífice.

Denodados esfuerzos por salvarle la vida a Franco

Su salud empeoró y fue intervenido quirúrgicamente

MADRID, 4 (martes), (UPI). — El generalísimo Francisco Franco yace hoy en grave estado luego de haber sufrido ayer un deterioro tan serio que fue necesaria una operación de emergencia y la transfusión de más de siete litros de sangre, para salvarlo de la muerte.

Franco se estaba desangrando a raíz de la ruptura de una arteria y en el curso de la operación también le fue removida una úlcera, dijeron los médicos esta madrugada.

Diversas versiones habían mencionado antes tres úlceras.

Un boletín médico emitido esta madrugada dice que la condición del caudillo es "muy grave".

Fue la primera vez que se apeló a la cirugía en la serie de complicaciones que ha sufrido Franco, de 82 años, que hace 18 días cayó postrado y luego sufrió tres ataques al corazón y varias complicaciones.

El comunicado dice que Franco está descansando confortablemente luego del desesperado esfuerzo quirúrgico dirigido por el doctor Miguel Hidalgo Huerta, un especialista en estómago.

Un alto jefe militar dijo a unas 300 personas frente al palacio El Pardo: "la operación fue un éxito. El líder está todo lo bien que puede esperarse de una persona que recién ha sido operada. Ahora no hay nada que hacer sino rezar". Los médicos indicaron que se tomó la decisión de trasladar a Franco al hospital de la guardia del palacio, a corta distancia de sus aposentos, para operarlo debido a la creciente hemorragia y a que presentaba signos de un nuevo ataque cardiaco.

El primer ministro de Marruecos Ahmed Osman (der.) recibe la bienvenida del embajador de su país en Madrid, al llegar al aeropuerto de Barajas. Se reunirá con el príncipe Juan Carlos para tratar lo concerniente al problema con el Sahara español. (Radiofoto de UPI).

Fuentes del palacio habían dicho que se había descartado la cirugía debido al grave estado del paciente, pero aparentemente se apeló a ella dada la gravedad de las hemorragias.

La operación, que comenzó a las 9,30 de la noche (20,30 GMT), se prolongó tres horas. Fue necesario hacerle a Franco transfusiones con un total de siete litros y medio de sangre.

El jefe de estado interino, príncipe Juan Carlos de Borbón, miembros de la familia de Franco y altos jefes militares siguieron, a través de una puerta de vidrio, los febriles

(Pasa a la Pág. 4, Col 1ª)

Arriba, el vicario general de las Fuerzas Armadas, monseñor Tortolo, durante la misa oficiada ayer en memoria de los muertos por la patria. Abajo, vista parcial de los asistentes, entre los que se advierte la presencia del general Videla y del brigadier Fautario.
(Radiofoto de Télam).

A los muertos por la patria se evocó

Vottero y los 3 comandantes asistieron a una misa. Homilía de Monseñor Tortolo

BUENOS AIRES, 3 (NA). — "Desde la negligencia en el cumplimiento del deber hasta la lucha por el poder, pasando por las distintas áreas de corrupción, el egoísmo envilece y prostituye, más aún, traiciona", expresó el vicario general castrense, monseñor Adolfo Tortolo, durante la homilía que pronunció en una misa por los muertos por la patria, que las Fuerzas Armadas hicieron oficiar en la iglesia Stella Maris y a la que asistieron el ministro de Defensa, doctor Tomás E. Vottero, los comandantes generales del Ejército, general de división Jorge Rafael Videla; de la Armada, almirante Emilio Eduardo Massera y de la Fuerza Aérea, brigadier general Héctor Luis Fautario.

Asistieron también oficiales superiores y jefes retirados y delegaciones de las tres fuerzas, realizándose frente a la capilla una formación de efectivos de Ejército, Marina y Aeronáutica, con bandera y banda.

Después del Evangelio, monseñor Tortolo leyó una homilía, señalando que "la vida de nuestros hermanos nos convoca hoy junto a este altar para recordarlos, orar por ellos y escuchar la lección que nos dictan, tras el lenguaje misterioso de la muerte.

Señaló que ellos son los que han muerto por la patria y dijo que la patria es, "a los ojos de la fe, el designio eterno de Dios concretado en el tiempo, por el cual congrega a determinados hombres y los une en unidad orgánica y los hace partícipe de estos grandes bienes: cultura, lengua, religión, historia y de una misma vocación.

Agregó monseñor Tortolo que "el valor del ideal patria, por el cual se vive y por el cual se muere, no es un ideal ni un valor que se improvisa" y que "para aprender a morir por ella hay que aprender a vivir por ella con auténtico desinteres".

Señaló la diferencia entre desintereses y el egoísmo, expresando la necesidad de que el primero sea auténtico y dijo que "el egoísmo tiene el triste privilegio de empeñarlo todo y trastocar el orden de esos valores".

Expresó luego que "cuando un pueblo se enerva y debilita porque adora la materia, atrofia su espíritu, niega su ideal o lo sustituye por un ídolo terreno; cuando sucumbe a la tentación de lo fácil, desconoce su vocación y asoma la imagen de la patria trepidante; ese pueblo se encamina rápidamente hacia su ocaso".

"Para ser salvado ese pueblo y evitar toda servidumbre a cualquier poder —excepto Dios— se necesita la infusión de sangre pura y la sangre redentora".

"El Señor, en su misericordia, suele apiadarse y a cambio de la purificación de los hombres y de los pueblos, acepta el precio de esa sangre a la que él mismo convierte en gracia".

"¿Es esta —se preguntó— la imagen y la coyuntura histórica de nuestra patria?". Pienso que sí, pero nuestros muertos nos hablan con sus muertes y nos trasmiten la voz de la esperanza; creemos en la virtud salvadora de esa sangre; confiamos en el valor de nuestro pueblo; y ponemos en manos de Dios y de María la esperanza de una argentina mejor".

JUBILACIONES
—Asesoramiento trámites ante las cajas.
—Regularización deudas previsionales.
LEYES SOCIALES
—Libros S. y Jornales
Horario: 8 a 12 y de 17 a 21.
ORG. CONTABLE "ELECE"
GUTIERREZ 567. L. 5.
Tel. 251167 - Mza.
4|11|F|24135|24|11|A

Exprinter s.a.
PASAJES EXCURSIONES
COMUNICA SUS:
NUEVOS NUMEROS TELEFONICOS
231026 - 231158 - 231043
A PARTIR DEL 1-11-75
SAN MARTIN 1198 - MENDOZA

Se realizó en Cruz del Eje un vasto operativo militar

Fue requisado un tren que transportaba soldados desde Tucumán. Desbarataron una célula sediciosa

CORDOBA, 3 (NA). — Se habría logrado esclarecer el crimen del que fueron víctimas, en un atentado terrorista, la señora Argentina del Carmen Mercado de Pereira, que era funcionaria de la División Informaciones de la Jefatura de Policía y de José Siscar quien se desempeñaba en los servicios de Información de la Gobernación de Córdoba, durante la gestión del interventor Raúl Lacabanne.

Ambos fueron ultimados en el mes de octubre pasado cuando viajaban en un automóvil oficial, por el Barrio San Rafael, de esta capital.

Según informaciones obtenidas en fuentes policiales, a partir de la detención de José Antonio Pucheta, que dentro de la organización extremista en la que actuaba era conocido con el sobrenombre de "Sargento Julio", las autoridades lograron la captura posterior de otros miembros de esa misma organización. Por esa vía se habría llegado a la identificación de todos los integrantes del comando subversivo que dio muerte a la señora de Pereira y a Siscar.

Las mismas fuentes indicaron que el grupo extremista estaba integrado por alrededor de quince personas a las cuales se había logrado la detención de tres, esperándose que en las próximas horas la policía proporcione informe oficial al respecto.

Dentro de los operativos antisubversivos que se desarrollan aquí, también se consigna en las mismas fuentes que efectivos de la Policía provincial y de la Gendarmería Nacional realizaron un amplio operativo en campos ubicados en la zona de Pampa de Olaen, próxima a la ciudad de La Falda, en busca de un presunto campamento de entrenamiento extremista.

Paralelamente, según se supo, la policía junto con efectivos de Gendarmería y del Ejército, realizaron también ayer un operativo conjunto en la ciudad de Cruz del Eje pero al respecto se ignora si esta tarea tiene relación con la de Pampa de Olaen.

En las primeras horas del día se pudo apreciar que los fuertes contingentes habían tomado posiciones en distintos lugares de las afueras de Cruz del Eje, especialmente bajo un puente carretero, así como en las rutas de acceso y en las estaciones de ferrocarril.

A las 10.50 llegó a Cruz del Eje un tren que transportaba desde Tucumán tropas que venían de actuar en el operativo antisubversivo que se desarrolla en aquella provincia.

Cuando el tren se detuvo, el oficial jefe que se hallaba a cargo del operativo ascendió a uno de los vagones, donde conferenció con el oficial que venía al mando de los efectivos que viajaban en el convoy.

Momentos más tarde se realizó una requisa general del tren y como resultado de este procedimiento se habría detenido a varias personas, ignorándose si se trata de civiles o militares.

Se ignoran los motivos del procedimiento y se aguarda en las próximas horas una información oficial que arroje alguna luz sobre este operativo.

Prosigue hoy su labor la Junta de Calificaciones

BUENOS AIRES, 3. (Télam). — Culminarían en los próximos días las tareas de las juntas de calificaciones de las Fuerzas Armadas, se supo hoy aquí.

El ritmo de trabajo se aceleró hoy y se estima que entre el miércoles y jueves próximos casi todos los generales se abocarán al análisis de los legajos de los tenientes coroneles.

El viernes se considerarían, en sesión plenaria, los ascensos de coronel a general, que tras ser aprobados por el comandante general deben ser girados al Ministerio de Defensa, y para los cuales debe prestar acuerdo el Senado de la Nación.

En Tucumán dos extremistas fueron muertos

BUENOS AIRES, 3 (NA). — Informó el Comando General del Ejército que "en la noche del 1 al 2 de noviembre, en la zona de operaciones "Tucumán", efectivos del Ejército argentino tomaron contactos con elementos subversivos produciéndose un enfrentamiento armado, como consecuencia del cual fueron muertos dos extremistas y se capturó armamento portátil y documentación".

Dan más detalles del asesinato de Paolo Pasolini

ROMA, 3 (Télam DPA). — Pier Paolo Pasolini, asesinado el sábado por la noche cerca de Roma, —aún vivía cuando su victimario lo arrolló repetidas veces con el propio auto del cineasta.

Esto lo reveló hoy la autopsia del cadáver, según informaron los médicos que la practicaron.

Según los resultados del examen, la muerte sobrevino a raíz de que las ruedas del Alfa Romeo deportivo le aplastaran la caja torácica y el corazón, las heridas en la cabeza no fueron mortales, dice el informe. En principio se creyó que la muerte había sido producida por los golpes que con un garrote propinó a Pasolini Guiseppe Pelosi, de 17 años, tras un violento altercado.

Chispazos

Asesinaron a un ex jefe policial en Córdoba

Detuvieron en la Capital a una figura de la guerrilla y a seis extremistas más

CORDOBA, 3 (NA). — Un ex comisario principal, que cursaba el sexto año de medicina, fue asesinado esta tarde, cuando ingresaba en uno de los pabellones de la ciudad universitaria, en esta capital.

Se trata del ex titular de la Seccional Primera de Policía, comisario principal retirado José Elio Robles, de 41 años, casado y padre de 3 hijos.

A Robles le faltaba una sola materia para recibirse de médico, según se informó en la Universidad Nacional de Córdoba.

El episodio se desarrolló a las 14.10, cuando Robles fue atacado a balazos en momentos que se disponía a [illegible] en uno de los pabellones universitarios, por varios individuos —entre ellos una mujer— que viajaban en un automóvil Peugeot 504.

Robles recibió tres impactos de bala en la cabeza y otros tantos en el resto del cuerpo.

El ex policía, que se había retirado hacia tres años, [illegible] la repartición provincial, fue trasladado al hospital Clínicas, donde dejó de existir.

Según consta en [illegible] servicios, había cursado un total de veinte años en la repartición, en la que ingresó como cadete.

La policía montó un vasto operativo en torno a la Ciudad Universitaria, pero sin resultados positivos.

Fue capturado un jefe de la guerrilla

BUENOS AIRES, 3 (NA). — Fue detenido una figura de la organización [illegible] declarada ilegal en el año 1973 y otros seis de [illegible]

(Pasa a la pág. 3, Col.)

Dr. VALERI ARIAS
ABOGADO
SALUDA AL PUE[illegible] DE SAN CARLOS en el aniversario [illegible] Departamento.
ESTUDIOS:
R. CALDERON [illegible] SAN CARLOS
Pedro Molina 145 - [illegible]
Atención a domicilio [illegible] toda la provincia

Las posibles causas de la enfermedad de Isabel Perón

De nuestra corresponsalía en la Capital

BUENOS AIRES, 3.- Durante una de las audiencias que la semana anterior la señora Isabel de Perón otorgó al nuevo ministro de Bienestar Social, señor Aníbal Demarco, el funcionario le comunicó "que había aceptado la renuncia del secretario de Deportes y Turismo, doctor Pedro Eladio Vázquez, por razones de índole política muy atendibles". Demarco, como es sabido, tiene una vieja relación amistosa con la familia Perón, desde 1962. En numerosas oportunidades Demarco viajó a Madrid y participó de tertulias muy significativas en la quinta 17 de Octubre. Inclusive, brindó sus oficinas comerciales de la calle Florida al 200 a la señora de Perón en oportunidad de uno de los viajes que realizara a Buenos Aires. Vázquez, por su parte, además de secretario de Deportes y Turismo de la Nación, era el médico personal de la jefa del Estado y uno de los integrantes del grupo de amigos de la señora de Perón. Cuando Demarco le notificó su decisión de aceptar la renuncia de Vázquez, indican los que han tenido contacto con la señora de Perón, se produjo en ella un significativo silencio. No hubo escenas emotivas de ninguna naturaleza, pero las consecuencias se evidenciaron pocas horas después. En efecto, el viernes la señora de Perón tenía previsto viajar a la unidad turística de Chapadmalal. No se sentía del todo bien, pero decidió realizar igualmente el viaje. El domingo al mediodía, pese a los cuidados dispuestos por el doctor Ansaldo, se hizo necesario el retorno anticipado a Buenos Aires. A las 17, en la zona militar del aeroparque metropolitano acudieron el doctor Ernesto Corvalán Nanclares, ministro de Justicia de la Nación, y el doctor Julio González, secretario técnico y privado de la Presidencia. La señora de Perón les comunicó su malestar a los dos funcionarios y se dirigió a Olivos. Por la noche persistió el cuadro vesicular agudo y se decidió la internación en el sanatorio de la Pequeña Compañía de María. No hubo, como se comentó hasta la media tarde de hoy, lunes, entrevistas nocturnas con los comandantes generales de las Fuerzas Armadas, ni con altos dirigentes sindicales. El funcionario que acudió a la residencia presidencial de Olivos e ingresó al chalet y fue recibido por la señora de Perón fue el doctor Julio González. Tal es la situación que afecta a la jefa del Estado, no otra. El origen de todo este asunto: la decisión de relevar al doctor Vázquez. La consecuencia: un cuadro vesicular agudo. Simultáneamente con todos estos episodios LOS ANDES está en condiciones de señalar que la señora de Perón ha dispuesto renovar su equipo médico que la asistió en los últimos tiempos. De ahora en adelante, y hasta nuevo aviso, su médico personal ha pasado a ser el doctor Aldo Alfredo Calviño.

Podría producirse una escasez de combustibles

Los empresarios de ese rubro se refirieron a la falta de entregas por parte de YPF. Inminentes trastornos

BUENOS AIRES, 3 (NA). — La Federación de Empresarios de Combustibles de la Provincia de Buenos Aires (FECBA) denunció hoy que se han paralizado las entregas de combustibles por parte de Yacimientos Petrolíferos Fiscales (YPF) debido "a razones sindicales a las que son ajenas las estaciones de servicio" a la vez que señala que de persistir esta situación "todo el país podría quedar sin abastecimiento tribución de combustible.

Desde el jueves pasado un movimiento de fuerza no avalado por la dirección central del Sindicato Unido Petroleros del Estado (SUPE), afecta a los sectores administrativos de YPF con paralizaciones parciales de la actividad que continuaron durante el día de hoy. No obstante, los mismos implicados en las medidas indicaron hoy que su actitud en nada afecta a la normal distribución del combustible.

Pese a tal información el comunicado de FECBA expresa textualmente: "La Federación de Empresarios de Combustibles de la Provincia de Buenos Aires informa a la opinión pública que en horas de la mañana se ha paralizado la entrega de combustibles líquidos por parte de Yacimientos Petrolíferos Fiscales.

"Esta medida, que afecta tanto al personal administrativo como a los operarios de la destilería, obedece a razones de conflictos sindicales, a las que son ajenas las estaciones de servicio.

"Los directivos de la federación están en reunión con las más altas autoridades del área de comercialización para tratar este y otros problemas de índole económica.

"A raíz de este paro por parte de YPF las estaciones de servicio quedarán totalmente sin combustibles en el día de mañana, con el consiguiente trastorno para el público usuario.

"De no solucionarse esta medida, concluye el comunicado de FECBA, evidentemente el país todo quedará sin combustible en el curso de esta semana".

Consultadas autoridades de la Asociación de Estaciones de Servicio de la República Argentina (AESRA) admitieron conocer el problema por comunicaciones recibidas de propietarios de estaciones de servicio, quienes habían informado sobre la falta de entrega de combustible, agregando que no les habían sido tomados por YPF los pedidos que quisieron efectuar.

El tema, agregaron, será posiblemente considerado en una reunión a efectuarse por parte del consejo directivo de la entidad, descartando por el momento la difusión de algún comunicado al respecto.

Por su parte, los trabajadores en conflicto realizaron esta tarde una nueva asamblea en la que ratificaron el petitorio elevado a la conducción nacional del SUPE y que fuera rechazado por la dirección sindical calificándolo de "improcedente".

Los empleados de YPF reclaman un incremento salarial que eleve las remuneraciones básicas de acuerdo al aumento del costo de vida y el otorgamiento del 75 y el 82 por ciento móvil a los jubilados y pensionados de la actividad.

También solicitan la realización de una asamblea general del gremio para analizar sus requerimientos y la garantía de que no serán tomadas represalias contra el personal en conflicto.

REGISTRO DE MARCAS Y PATENTES DE INVENCION
MODELOS y DISEÑOS
APROBACION DE ETIQUETAS
INSCRIPCION DE PROPIEDAD INTELECTUAL
FERNANDO TARRA
SAENZ PEÑA 1034 - GODOY CRUZ
MENDOZA - TE. 21[illegible]
CORRESPONSAL DE
MARVAL & O'FARRELL
BUENOS AIRES

FUERZA AEREA ARGENTINA
Llama a concurso para cubrir vacantes en sus distintas unidades en el Cuerpo de Servicios Profesionales con el grado de 1er. teniente "E C" en los siguientes escalafones: Medicina, Odontología, Bioquímica, ingeniero civil (con orientación en Vías y Obras), ingeniero Electromecánico, ingeniero Electrónico, licenciado en meteorología y como teniente "E C" en el escalafón Farmacia.
REQUISITO DE INGRESO:
Ser argentino nativo o por opción.
Tener de 24 a 30 años de edad.
Poseer título universitario.
CIERRE DE INSCRIPCION:
20 de noviembre de 1975.
Informes: Personalmente o por carta a la unidad de Fuerza Aérea más cercana a su domicilio o en el edificio "Cóndor" Calle Comodoro Pedro Zanni 250 - Comando de Personal - Oficina 247-1 - Capital Federal.
1|11|F|23348|4

Perdóneme ... no le creo

Con menos de 3 pesos diarios elimina toda clase de insectos durante todo el verano.

insecticida **Casita YALE***

SIN FUMIGAR - SIN ROCIAR - SIN ENCENDER
SIN ECHAR VENENO - SIN HUMO - SIN OLOR

Tres unidades de Insecticida Casita Yale, distribuidas una en cada uno de los distintos ambientes de la casa (cocina, dormitorio, comedor) terminan con cucarachas, moscas, polillas, hormigas, etc., durante todo el verano. Casita Yale llega donde los demás insecticidas no pueden. Hasta los propios nidos de los insectos. Compruébelo ya. Con menos de 3 pesos diarios obtendrá el mejor resultado en insecticidas.

* LIBERA EN FORMA GRADUAL Y SOSTENIDA DDVP RECOMENDADO POR LA ORGANIZACION MUNDIAL DE LA SALUD.

AHORA TAMBIEN EN SU NUEVO FORMATO CON ESTUCHE PORTABLE

YALE

Entonces compruébelo Ud. misma

DURA MAS DE TRES MESES. RENUEVELA.

LATEX
EXOTICO
"el" MO-DE-LA-DO
NUEVO INTIMO PERSONAL
Venta en farmacias

PARA EL MAYOR INTERES DE SUS
INVERSIONES

FICSA S.A.

le invita a que efectúe sus consultas a partir de la fecha a su nuevo número telefónico

231328

9 de Julio 1138 - Galería San Marcos - Local 4 - MZA.
4|11|F|2420|7|4|11

LA VIVIENDA NO ES UNA PREBENDA
DEL HOMBRE QUE PUEDE DISPONER DE
MEDIOS, SINO UNO DE LOS ELEMENTALES
DERECHOS DEL TRABAJADOR!

JUAN DOMINGO PERON
Agosto de 1944

CONFEDERACION GENERAL DEL TRABAJO DE LA REPUBLICA ARGENTINA

DELEGACION MENDOZA

...Y EN LA CONCRECION DE LOS OBJETIVOS FIJADOS HACE MAS DE 30 AÑOS POR EL ETERNO LIDER Y CONDUCTOR... PODEMOS MANIFESTAR CON LEGITIMA SATISFACCION Y ORGULLO:

¡ESTAMOS EN MARCHA..!

HOY A LAS 12.00 HORAS: CONCRETAMOS CON LA FIRMA DEL CONVENIO DE MUTUO, ENTRE EL

BANCO HIPOTECARIO NACIONAL
Empresa Constructora NAZAR Y CIA.S.R.L.
y esta CONFEDERACION GENERAL DEL TRABAJO

LA INICIACION DE LAS OBRAS CORRESPONDIENTES AL

PRIMER BARRIO DE LA CENTRAL OBRERA MENDOCINA

QUE CONSTA DE 454 VIVIENDAS A LEVANTARSE EN EL DEPARTAMENTO DE LAS HERAS

PRIMERA OPERATORIA CORRESPONDIENTE AL "PLAN DE LAS

100 mil VIVIENDAS

DE LA CGT NACIONAL"

A LAS 16.30 HORAS, EN LOS MISMOS TERRENOS, SE DESCUBRIRA UNA PLACA RECORDATORIA DE TAN IMPORTANTE ACONTECIMIENTO.

2do. BARRIO JOSE IGNACIO RUCCI

CONTINUANDO LAS GRANDES REALIZACIONES DEL MOVIMIENTO OBRERO ORGANIZADO, HOY A LAS 18.00 HORAS, EN LA SEDE DE LA CGT DELEGACION MENDOZA, SE PROCEDERA A LA FIRMA DE LA ESCRITURA PARA LA ADQUISICION DE LOS TERRENOS DEL 2o. BARRIO, JOSE IGNACIO RUCCI, QUE CONSTA DE 1.000 VIVIENDAS A LEVANTARSE EN CALLE URQUIZA Y CONFIN DESAGüE, DE VILLA NUEVA – GUAYMALLEN.

En esta grata fecha, tan cara a los anhelos de la clase trabajadora, damos el más cordial

¡BIEN VENIDOS!

Al señor secretario de Estado de Vivienda y Urbanismo y presidente del Banco Hipotecario Nacional, arquitecto Guillermo César Zelasco; al director del Banco Hipotecario Nacional y miembro del consejo directivo de la CGT, compañero Pedro Eugenio Alvarez; al secretario de Hacienda de la CGT Nacional, compañero Abelardo Arce; al subgerente del Banco Hipotecario Nacional y asesor de la C.G.T. Nacional, compañero Juan Carlos Gacio; al asesor legal de la C.G.T. Nacional, escribano Carlos González Bonorino y comitiva, que nos honran con su visita, a quienes expresamos nuestro profundo y sincero agradecimiento, por posibilitar esta magnífica realidad, que es la justa aspiración de todos los trabajadores mendocinos.

C.G.T.
DELEGACION MENDOZA

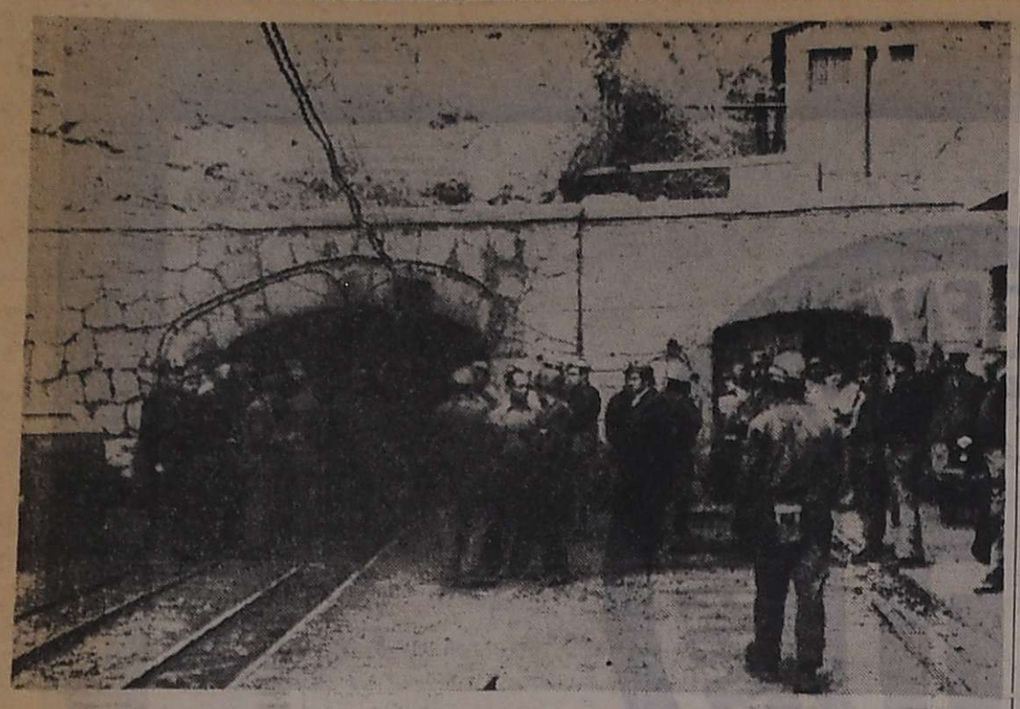

Trágica explosión en Barcelona: 27 muertos

Vista general de la entrada de la mina "Consolación" en Figols, cerca de Barcelona, donde una explosión de gas provocó la muerte a 27 mineros y heridas de gravedad a siete más. La totalidad de los cadáveres fueron extraídos anoche del lugar de la catástrofe. (Radiofoto de UPI).

La crisis del peronismo y la cuestió en torno de la autoridad presidencia

Especial para NA,
por Carlos Floria

BUENOS AIRES, 3 — La querella interna entre verticalismo y antiverticalismo que conmueve al peronismo tiene su correspondencia en la cuestión abierta en torno de la autoridad presidencial. Esta cuestión alienta a sectores significativos de la oposición institucional a planteos que parecen enderezados a insinuar el juicio político, mientras se producen comunicaciones sutiles entre dichos sectores y los del antiverticalismo peronista.

Los motivos se fueron acumulando en los últimos quince meses de gestión gubernamental. En primer lugar, el comportamiento del gobierno fue haciendo cada vez más difícil que la sociedad argentina se acostumbrase al empleo regular de la razón. Si se acepta que la razón es el presupuesto del cálculo racional y éste el medio para anticiparse a los acontecimientos y organizar el presente en función del futuro previsible, se concluirá en que los argentinos —desde hace tiempo— hemos olvidado lo que significa organizar el futuro a partir del presente y, por lo tanto, no sabemos hacia dónde vamos. En segundo término, la crisis de identidad del peronismo hace que peronistas y no peronistas se interroguen hoy "qué es el peronismo", porque las contradicciones son cotidianas y la secuencia no se ha interrumpido.

El peronismo gobernante se encuentra abroquelado en la sede de un gobierno proclive a la influencia de grupos pequeños y rotantes, mientras la Presidente, por estilo o por disposición decide o reacciona según el asesoramiento o las indicaciones de la gente vecina a su rol ejecutivo.

La cuestión es difícil para el peronismo y, naturalmente, para la sociedad política toda. Es difícil para el peronismo porque la señora de Perón juega el papel de un factor aglutinante en medio de la querella por la sucesión que siguió, inevitablemente, a la muerte del líder y a la ruptura de la relación fundacional del peronismo histórico.

El peronismo no acierta a hallar la fórmula que le permita recobrar eficacia gobernante sin afectar la simbología representada por la esposa del líder, mientras tanto, la sociedad política percibe que una crisis se va haciendo inevitable, y se pregunta si la crisis política no sería el precio necesario para evitar la crisis militar.

Dejando de lado los sectores deliberadamente "golpistas" o los grupos que alientan alguna solución mágica de este tipo, son muchos los que reflexionan en torno de las consecuencias impredecibles de una crisis militar.

Para evitarla, se hace indispensable que el gobierno recupere cierta capacidad de eficacia decisional, de tal forma que no siga erosionando por el mal ejercicio del gobierno la legitimidad de origen brindada por millones de votos. Dichas condiciones políticas que según esos sectores sería indispensable satisfacer para aventar una crisis del Estado, requieren por parte del Poder Ejecutivo el reconocimiento de que la crisis de autoridad es uno de los factores decisivos en el proceso de "decadencia política" y emergencia económica que viene operándose sin solución de continuidad. Cómo remontar ese proceso sin afectar la simbología propia del peronismo pero abriendo la probabilidad de un gobierno cuyos comportamientos sean predecibles y su racionalidad notoria y constante, es la cuestión ahora abierta.

Si en lugar de abrir paso a ese ejercicio superior de racionalidad política, el peronismo abriga disputas facciosas alentadas por grupos pequeños sin arraigo social, a corto y mediano plazo habrá perdido la potencia política que le ra sostener crisis m lecciones clásicas d política abonadas po co siglos de experienc ría política más bien ología contiene el peronismo no debe

Acataron el cese del fuego en el Líbano

Pidióse al pueblo regresar a sus labo

BEIRUT, 3. (UPI). — El primer ministro Rashid Karami dio órdenes a las milicias rivales que han estado luchando en esta capital para que se retiren de las calles dentro de las próximas 24 horas, a la vez que aguardaba que la vida retorne hoy a la normalidad.

El fuego de franco tiradores amainó después de que los combatientes convinieran en poner fin a siete semanas de lucha civil, en la que perecieron 1.200 personas y 3.000 más resultaron heridas.

Karami se reunió con los representantes de las partes en conflicto así como de las unidades de guerrilleros palestinos y todos aprobaron la tregua, comprometiéndose los milicianos a abandonar las barricadas que tenían en las calles.

También se acordó el establecer patrullas conjuntas con las fuerzas de seguridad libanesas (policía), las que se mantendrían atentas a posibles violaciones con órdenes de disparar contra todo aquel que volviera a alzarse.

Los milicianos cristianos derechistas y los musulmanes izquierdistas también aceptaron entregar a las personas que tienen secuestradas.

A continuación, Karami presidió una reunión de la comisión nacional de diálogo, integrada por 20 miembros, la cual se creó el mes pasado para negociar reformas políticas y sociales.

Karami dijo después de la reunión que "al ponerse el sol habrá terminado [illegible] por completo en Beirut".

Por su parte, la comisión de reconciliación pidió a la población, en nombre del [illegible] que regrese mañana a sus trabajos.

El líder socialista Kamal Jumblatt dijo que esperaba "la tormenta haya terminado" y el jefe de los falangistas derecha, Pierre Gemayel, dijo que sería una "catástrofe" si la comisión de diálogo fracasara en su cometido.

En las reuniones de hoy estuvo presente el ministro del Interior, Camille Chamoun, líder del Partido Liberal Nacional (derechista), que el [illegible] comenzó la lucha entre los dos bandos rivales había insistido en tener éxito en la intervención del ejército para restablecer el imperio del orden en el

Analizarán nueve peritos el manejo de los fondos

Adoptó nuevas providencias el juez Nocetti Fasolino

BUENOS AIRES, 3 (NA).— Nuevas providencias adoptó en las últimas horas el juez federal, Alfredo Nocetti Fasolino, en relación con los sumarios que instruye para esclarecer el manejo de los fondos confiados al Ministerio de Bienestar Social y a la Cruzada de Solidaridad Justicialista.

Con respecto a esto último, es decir a la Cruzada, el magistrado cursó oficio a los Bancos de la Nación Argentina y Nacional de Desarrollo, para que le hagan llegar los números, extractos o cheques de las cuentas correspondientes a dicha entidad, que preside la señora María Estela Martínez de Perón, así como los datos de la persona o personas autorizadas a girar sobre dichas cuentas.

Según pudo saberse por conducto extraoficial, ya que en el juzgado no se proporcionó información alguna al respecto, el juez comisionó al secretario, doctor Carlos A. Rodríguez, para que realizara personalmente la referida gestión ante las presidencias de ambos bancos.

Esto pone de relieve la importancia que el magistrado asigna a ese paso de la instrucción, y también el interés puesto en que la diligencia se realice con celeridad.

Por otra parte, quedó integrada la comisión auditora contable dispuesta por el juez para determinar el manejo de los fondos. La componen tres peritos contadores de la Dirección General Impositiva, otros tres del cuerpo de peritos contadores de la justicia nacional e igual cantidad del Tribunal de Cuentas de la Nación.

Los nueve profesionales deberán dar comienzo a su labor en cuanto acepten la misión que les ha confiado el juez.

Por otra parte, y en relación con el expediente referido a supuestas contrataciones fraudulentas realizadas entre el Ministerio de Bienestar Social y la empresa de transportes Rojas S.A.C., el doctor Nocetti Fasolino dio respuesta a un telegrama que recibiera de los diputados nacionales Raúl Alfredo Galván y Fernando Hugo Mahum, ambos radicales.

Estos solicitaron al magistrado que impidiera salir del país al ex secretario de Deportes y Turismo, Pedro Eladio Vázquez, quien, como se sabe, está ligado a la empresa Rojas por vínculos familiares.

En su contestación, el juez expresa a los legisladores: "Acuso recibo de vuestro telegrama del 31 de octubre pasado recibido en mi juzgado a las 9 horas del día de hoy 3 de noviembre de 1975. Al respecto pueden quedar tranquilos los señores diputados y el pueblo de la Nación porque se hará justicia, sin requerimientos ni pretensiones ajenas a la actividad jurisdiccional"

También trascendió que el magistrado giró una solicitud al Ministerio de Bienestar Social para que remita una lista de los servicios de transporte que fueron prestados por la empresa Rojas a dicho Departamento de Estado.

Vinculados con este aspecto del sumario continúan alojados en la cárcel de Villa Devoto el vicepresidente de la empresa Rojas, Eduardo Rubén Cribillone; el jefe de compras del Ministerio de Bienestar Social, Alfredo Pasquet, y el empleado de la Caja de Previsión para la Industria, Comercio y Actividades Civiles, Eduardo Horacio Rainieri, que estuvo temporalmente adscripto al Ministerio de Bienestar Social.

En la misma causa están también comprendidos los talleres Pedernera, Héctor Martínez Chiaro y Antonio Guevara, pero con respecto a éstas y otras presuntas irregularidades, el juez dispuso que la Sección Defraudaciones y Estafas de la Policía Federal continúe las investigaciones por separado.

Aumento salarial

(Viene de la Pág. 1ª)

venida para el encuentro, que se suponía final, llegaron al despacho de Economía los ministros Cafiero y Ruckauf, con un intervalo de diez minutos arribo el secretario de las 62 Organizaciones, Lorenzo Miguel, y media hora después el secretario de la CGT, Casildo Herreras.

A su llegada, cada uno de ellos fue introducido apresuradamente en el despacho ministerial, donde Cafiero reunió a algunos otros componentes de su gabinete de asesores, entre los que se encontraba el secretario de programación y coordinación económica, Guido Di Tella.

Para entonces resultaba evidente que la respuesta del titular del equipo económico había sido negativa, pero esa impresión se acentuó aún más cuando se presentó de improviso el ministro del Interior, Angel Robledo, portando un documento en su mano derecha.

Robledo permaneció aproximadamente una hora con Cafiero y Ruckauf y desapareció, luego, utilizando un ardid, para no ser advertido por los periodistas, y no responder, por lo tanto, a preguntas.

En varias oportunidades durante la noche, Cafiero se reunió en plenario con los dirigentes sindicales en el que participan las conducciones de la CGT y las 62, quedando así de manifiesto el desencuentro de criterios y los no coincidentes puntos de vista planteados.

Sobre la reunión pesaba, además, la amenaza varias veces formulada por el ministro de Economía, de renunciar a sus funciones si el aumento se concretaba.

La gestión que para disuadirlo realizaron junto a él los dirigentes sindicales y desde otro punto de la ciudad el ministro del Interior, prolongaron la deliberación hasta después de la medianoche, dejando abiertas todas las incógnitas y sin que se obtuviera ninguna respuesta definitiva sobre el resultado de tan larga consulta.

A las 23.30 seguían reunidos en el Ministerio de Economía los dirigentes de la CGT y de las 62 Organizaciones con el ministro Cafiero y sus colaboradores más inmediatos.

Acuerdo al que se llegó esta madrugada

BUENOS AIRES, martes 4 (NA). — El secretario general de la CGT, Casildo Herreras, declaró al término de la reunión mantenida en el Ministerio de Economía, que se concederá un incremento de salarios a partir del 1º de noviembre.

El cónclave iniciado poco después de las 19 finalizó a las 0,10 siendo el titular de la C.G.T. el único de sus participantes que efectuó declaraciones a los periodistas.

El secretario de la central obrera precisó, ante una pregunta, que "el aumento que se va a conceder deberá ser asegurado para que no sea absorbido nuevamente por los aumentos de precios".

Asesinato

(Viene de la pág. 2)

grantes, a la vez que al primero de ellos se le secuestró abundante e importante documentación, inclusive partes en los que se daba cuenta de atentados y acciones de intimidación realizados en los últimos tiempos, según informó la Policía Federal.

El principal detenido, Alberto José Frencomano, argentino, de 20 años, era conocido dentro de la organización como "Comandante Roberto", había tenido a su cargo la dirección de la "Escuela Militar" de la organización mencionada y participó de acciones en la zona donde el Ejército realiza el operativo antisubversivo en la provincia de Tucumán.

La investigación realizada a través de la documentación que llevaba consigo permitió la detención de otros extremistas así como comprobar, dice el parte oficial, "la vinculación que existe entre el citado grupo y el recientemente declarado fuera de la ley".

La detención de Francomano fue realizada por personal de la superintendencia de seguridad federal de la repartición "merced a las tareas conducentes a contrarrestar la acción subrepticia de grupos subversivos y aplicación del plan estratégico nacional en que están empeñados las Fuerzas Armadas y de seguridad".

En otro de los procedimientos realizados, se detuvo a Margarita Cristina Palacio de Falmberg, en cuyo domicilio funcionaba una imprenta en la que se confeccionaban instrucciones sobre manejo y fabricación de explosivos y ataques a vehículos militares y policiales.

Aurora Nélida Vilas de Bondavervski fue otra de las apresadas y en su poder se encontraron anotaciones en clave y un registro destinado a interponer cursos judiciales a favor de los miembros de la organización que fueran detenidos.

Su esposo, Pablo Alberto Bondarevski, médico, actuó en numerosas acciones como jefe de los servicios sanitarios de apoyo y en la actualidad se encontraría en Tucumán. Ambos son requeridos por la justicia por su participación en otras acciones extremistas.

Finalmente, fue también detenida Inés María Urra, quien vivía desde hace poco tiempo en Buenos Aires y se vio obligada a alejarse de Mar del Plata donde residía anteriormente debido a que sus actividades comenzaban a despertar sospechas.

La información policial no aclara dónde, cuándo ni cómo fue detenido Francomano.

Presidente

(Viene de la Pág. 1º)

que hasta el ascensor, debido al dispositivo de vigilancia que imperaba dentro del establecimiento. Se supo, que como parte de ese dispositivo, las habitaciones 302, 303, 304, 306 y 307, que se encuentran en la misma planta, fueron desalojadas, trasladando a quienes se encontraban en ellas a otras dependencias del establecimiento.

Evolución favorable

Sin embargo, en el exterior del sanatorio, que es atendido por un grupo de religiosas alemanas, no eran visibles medida de excepción. Los periodistas trabajaron con tranquilidad a lo largo de todo el día, aproximándose casi hasta la puerta del edificio para entrevistar a los visitantes. Sólo resultaba llamativo el periódico paso de una caravana de seis automóviles patrulleros, que a marcha muy lenta recorría las calles de la zona.

Fue en plena, calle que el secretario de prensa, Enrique Olmedo, anunció a los periodistas el segundo parte médico del día, que casi al mismo tiempo era difundido por la Casa Rosada". A las 10,45 —decía el informe— la señora Presidente observa un estado estacionario esperándose una evolución favorable en las próximas horas, y reiterándose que su estado no reviste gravedad.

Por la tarde el movimiento de visitas fue más intenso.

A las 15.25 se anotó el arribo del diputado nacional justicialista Eduardo Farías, que reveló haber conversado con el edecán naval de la Presidente, quien le había dicho que "no hay por que alarmarse".

Por otra parte, y al responder a una pregunta sobre la eventual integración de la comisión investigadora de la cruzada, el legislador dijo que su bloque designaría los representantes necesarios [illegible] no tenemos nada que

A las 16.05 llegó el [illegible] las 62 Organizaciones, [illegible] Miguel, y 50 minutos [illegible] de el ministro de Justicia [illegible] nesto Corvalán Nanclares.

A las 17, llegó el [illegible] provisional del Senado [illegible] Luder, quien no obstante [illegible] ber sido informado a la [illegible] la madrugada del [illegible] la Presidente, según el [illegible] io reveló, permaneció [illegible] toda la mañana en su [illegible] cho oficial del Congreso.

Contrariamente a lo que [illegible] bían hecho los demás [illegible] tes, Luder se apeó de su [illegible] móvil a unos cincuenta [illegible] tros de la entrada de la [illegible] nica, y cubrió ésa distancia [illegible] pie, con escasa custodia.

Fue fácil entonces para [illegible] periodistas entablar un [illegible] diálogo, durante el cual [illegible] metió a los hombres de [illegible] transmitirles la información [illegible] que recibiera de los médicos.

La permanencia de Luder [illegible] el sanatorio duró solamente [illegible] minutos pero no pudo [illegible] visitar a la señora de Perón, [illegible] según el mismo lo informara [illegible] go a los periodistas.

Afirmó que la enfermedad [illegible] decía de "inflamación [illegible] lar", y que evolucionaba favorablemente".

Fue en ese momento que [illegible] der estimó innecesaria la [illegible] misión del mando, por [illegible] derar que la dolencia de la [illegible] ñora de Perón podría ser superada en pocos días. "Lo importante —concluyó— será que la señora Presidente quien [illegible]

Durante la permanencia de Luder en la clínica, [illegible] ron también a ella el secretario de Prensa, el ministro de Bienestar Social, Antonio [illegible] marco, y el secretario privado de la Presidencia Julio [illegible] zález.

Este último era portador [illegible] voluminosas carpetas que según se informó luego contenían el despacho diario que firmado por la Presidenta

Permanecen cerrados los astilleros en La Plata

LA PLATA, 3 (NA). — Permanecieron cerradas durante la jornada de hoy las puertas de establecimiento que la empresa Astilleros y Fábricas Navales del Estado (AFNE) posee en la localidad de Río Santiago, lo cual fue calificado de "lock out" por la conducción de la seccional de la Asociación de Trabajadores del Estado (ATE) que nuclea a los operarios del establecimiento.

El astillero de Río Santiago permaneció cerrado también el viernes último debido a que los trabajadores habían decidido efectuar ese día una asamblea dentro del establecimiento, pero se consideraba que la situación se normalizaría durante el día de hoy, ya que en una reunión realizada el último sábado, los obreros navales resolvieron aceptar la oferta de incrementos salariales presentada por la empresa.

Por su parte la comisión administrativa de la seccional Ensenada de ATE señala que "los compañeros del astillero no llevaron adelante ninguna medida de fuerza que justifique la actitud de la empresa. Esta provocó el lock out —denuncian— sin siquiera agotar las negociaciones, a pesar de haber sido aceptadas las condiciones que ella impuso, convirtiéndose, por lo tanto, en gestora del conflicto".

Salud de Franco

(Viene de la Pág. 1ª)

esfuerzos de los médicos por salvar al anciano.

En tanto la esposa de Franco, Carmen Polo, fue a la capilla a rezar por el hombre que ha regido España durante 37 años.

"A la una de la mañan (0000 GMT) sus funciones vitales eran constantes y la prognosis muy grave", dice el boletín.

La televisión nacional permaneció en el aire para difundir el boletín médico a una nación que ya espera el desenlace y espera los cambios democráticos que se cree impondrá Juan Carlos, que pasará a ser rey cuando Franco expire.

El comienzo del estado crítico

El primer ministro Carlos Arias Navarro abandonó una reunión de emergencia sobre la crisis del Sahara español y corrió a la residencia del caudillo al conocer el último informe sobre la gravedad de éste.

La mayoría de los ministros y otros altos funcionarios también fueron al Palacio El Pardo.

El anuncio, dado a las 7.15 P.M. (1815 GMT), dice textualmente:

"Según informes del grupo de médicos que atienden a Franco, el estado del paciente ha empeorado considerablemente debido a una brusca e intensa hemorragia gastro-intestinal. El estado del jefe de Estado es crítico en estos momentos. Los facultativos tratan de contener la hemorragia".

Las ambulancias comenzaron a llegar al palacio aunque no se sabía si Franco iba a ser trasladado a un hospital.

Franco está muy enfermo desde hace dos semanas, habiendo sufrido una serie de ataques al corazón y trastornos estomacales.

Cuando se le presentó la repentina hemorragia intestinal a las 4 P.M. (15.00 G.M.T.), el príncipe Juan Carlos de Borbón, jefe de Estado interino, y Arias estaban reunidos con el primer ministro de Marruecos, Ahmed Osman, quien voló a Madrid hoy para celebrar una reunión inesperada sobre el disputado Sahara español.

Juan Carlos recibió el poder hace cuatro días sobre una base temporal.

El príncipe, según se informó, tuvo que quedarse inicialmente en su palacio, pues estaba atendiendo allí a Osman.

La noticia de la operación

De acuerdo con una versión procedente de el Pardo, Franco había sido sometido a una operación de emergencia.

Los tres miembros del Consejo Regente, el cual toma el poder en caso de que el caudillo muera hasta que Juan Carlos preste juramento como nuevo jefe de Estado y rey de España, partieron hacia el Palacio con el presunto propósito de aguardar allí el curso de los acontecimientos.

El príncipe llegó por fin al Palacio y fue a las habitaciones que ocupa Franco en el segundo piso.

Quiniela de Mendoza

El Banco de Previsión Social dio a conocer la lista de la Quiniela de Mendoza, sorteada anoche:

1º Premio	.....	160
2º "	.....	810
3º "	.....	757
4º "	.....	213
5º "	.....	274
6º "	.....	539
7º "	.....	736
8º "	.....	644
9º "	.....	265
10º "	.....	900
11º "	.....	626
12º "	.....	998
13º "	.....	732
14º "	.....	930
15º "	.....	559
16º "	.....	039
17º "	.....	126
18º "	.....	252
19º "	.....	032
20º "	.....	554

Tucumán

TUCUMAN, 3. (NA). — Primeros premios de la lotería sorteada esta noche:

12714	....	$ 3.000.000
40644	....	" 225.000
7590	....	" 150.000
45198	....	" 75.000
9721	....	" 37.500
21936	....	" 15.000
23798	....	" 15.000
29195	....	" 15.000
30448	....	" 15.000
37599	....	" 15.000

Tómbola

MONTEVIDEO, 3. (NA).— Números favorecidos en el sorteo de la Tómbola, efectuado hoy:

531	964
250	397
485	617
926	074
775	836
365	893
740	884
094	232
712	540
104	322

BANCO DE PREVISION SOCIAL

EXTRACTO

LOTERIA DE MENDOZA

SORTEO Nº 411
Emisión Nº 915
3 DE NOVIEMBRE DE

Premio Mayor: Nº 13160 $ 750.000

2º PREMIO Nº 9810 $ 60.000
4º PREMIO Nº 2213 $ 15.000

PREMIOS POR EXTRACCION

3º PREMIO Nº 18757 $ 30
5º PREMIO Nº 2274 $ 12

| | | |

El secretario general de la central obrera en esta, señor Carlos A. Mendoza, dialoga con los periodistas.

La concreción de su plan de viviendas anunció la CGT

Tres actos "que resumen anhelos fundamentales de la clase trabajadora mendocina", según lo declarado por el delegado regional de la CGT, se concretarán hoy.

El anuncio, relacionado con los planes de vivienda que lleva adelante la central obrera, lo realizó ayer, al mediodía, el señor Carlos Arturo Mendoza en una conferencia de prensa.

"A las 12 —dijo el dirigente— se firmará el convenio mutual entre CGT Nacional, el Banco Hipotecario y la empresa constructora que tendrá a su cargo la ejecución de 454 viviendas que conforman el primer barrio que la delegación regional de la CGT levantará en Las Heras.

"Este es el primer convenio que a nivel nacional firma la CGT y que comprende la construcción de 100.000 viviendas en diversos puntos del país. Por la tarde —agregó el señor Mendoza— a las 16.30, se realizará un acto en el terreno donde se levantará el barrio. Allí se descubrirá una placa recordatoria del comienzo de las obras.

"Posteriormente, a las 19.30, se firmará, en la sede de la CGT mendocina, la escritura de adquisición de los terrenos ubicados en Urquiza y Confín Desagüe, Villa Nueva, y en los que se construirá el segundo barrio de la CGT denominado "José Ignacio Rucci" y que estará integrado por 1.000 unidades de vivienda".

De acuerdo con lo informado por el señor Mendoza, además de las autoridades provinciales y de la CGT y 62 Organizaciones de Mendoza, asistirán el secretario de Vivienda y Urbanismo y presidente del Banco Hipotecario Nacional, arquitecto Guillermo Zelazco; el secretario de Hacienda de la CGT Nacional, señor Abelardo Arce; el director del Banco Hipotecario Nacional y miembro del consejo directivo de la CGT, señor Pedro Eugenio Alvarez; el subgerente departamental del Banco Hipotecario y asesor de la CGT, señor Carlos Gacio y el asesor de la central obrera, escribano González Bonorino.

Plenario

Para las 19.30 de hoy la regional Mendoza de la CGT ha citado a un plenario de secretarios generales y delegados, en la sede de calle 25 de Mayo.

En la ocasión se considerarán los planes de vivienda de la CGT Nacional.

Presentaron 19 libretos para la fiesta vendimial

Se cerró el plazo para la recepción de libretos para la Fiesta de la Vendimia, en el transcurso de un acto que se llevó a cabo en la Dirección Provincial de Turismo, y del que participaron el Director de Turismo y otros integrantes del jurado.

En la oportunidad se pudo constatar que se habían presentado 19 libretos, cada uno de ellos individualizado con un seudónimo. Se labró el acta correspondiente y de inmediato el jurado se constituyó en sesión, a fin de poder terminar la selección en el plazo establecido de diez días.

Como se sabe, se han instituido dos premios, uno de $ 25.000 y otro de $ 10.000, y ambos podrán ser declarados desiertos. El autor del libreto que resulte seleccionado en primer término, tendrá prioridad para dirigir el espectáculo central, siempre que sus antecedentes y condiciones sean satisfactorios.

El jurado estará presidido por el ministro de Economía, doctor Roberto Mosso Furlotti, e integrado por: Mosquera Suárez, director de Turismo; Ricardo González Marré, Jorge García, Aníbal Roberto Castro, Francisco Llorca, Emilio Pérez García, Hiracio Rodríguez y Segundo Mario Zaffora, miembros del directorio de la repartición; José Baidal, del Círculo de Periodistas; y Juan Jorge Molinelli por la Sociedad Argentina de Escritores. Actuará como secretario el señor Miguel Ciafrelli.

La UNC otorgó becas de ayuda a 85 alumnos

Tras los estudios realizados por la Secretaría de Relaciones y Acción Social de la Universidad Nacional de Cuyo, el Rectorado dispuso el otorgamiento de 85 becas de ayuda económica y de ayuda económica y asignación a la familia, así como de capacitación práctica, a 85 alumnos de las distintas Facultades y Escuelas Superiores de su dependencia.

De ese total, 55 becas corresponden a ayuda económica, 28 a ayuda económica y asignación a la familia y 2 a capacitación práctica. En el primero de los casos, las becas benefician a 19 estudiantes de Ciencias Médicas; uno de Ingeniería de Petróleos; 2 de Ciencias Políticas y Sociales; 8 de Filosofía y Letras; 4 a la Escuela Superior de Música; 10 a la Escuela Superior de Artes; 7 a la Escuela de Diseño y 4 a la de Teatro. Para el segundo caso, 20 alumnos son de Ciencias Médicas; 2 de Ingeniería de Petróleos; y la misma cifra en Ciencias Políticas y Sociales, Filosofía y Letras y Escuela Superior de Artes. Las dos becas de capacitación práctica han sido asignadas a alumnas de la Escuela Superior de Artes.

Federación Económica: "El Acta de Concertación está viciada de nulidad"

La Federación Económica de Mendoza emitió un comunicado de prensa que suscribe su presidente, señor Pedro Pérez Espín, por el que rechaza el Acta de Concertación Social Dinámica suscripta entre la Confederación General Económica, la C.G.T., y el Estado nacional y expresa que la misma "está viciada de nulidad".

El comunicado expresa textualmente:

"Ante informaciones reproducidas por la prensa del país, según las cuales "todas" las federaciones provinciales que componen C.G.E. (Confederación General Económica de la República Argentina), apoyan el "Acta de Concertación Social Dinámica", la Federación Económica de Mendoza, comprometida con las cámaras adheridas que la conforman, se hace un deber aclarar lo siguiente:

"1º) La Federación Económica de Mendoza a pesar de haber sido invitada a participar de la reunión en que dicha acta se trataba, en forma deficiente y tardía, quizás por ser conocida su posición, concurrió ejercitando sus derechos y para fijar su posición.

"2º) En dicha reunión la Federación Económica de Mendoza expresó y fijó, de manera indubitable, su oposición a la reedición de una política económica que ha llevado al país a la crítica situación actual.

"3º) Esta actitud de la Federación Económica de Mendoza, que pretende el reencauzamiento del accionar gremial empresario en beneficio del país y de todos sus habitantes, sin exclusiones de ninguna especie, ha sido reiteradamente expuesta a los dirigentes de C.G.E., ratificada públicamente en la "declaración de Mendoza" del 23 de agosto pasado y renovada en la reunión de Resistencia, Chaco, realizada el 11 de octubre último.

"4º) Pese a la información públicamente suministrada, aclaramos a nuestros representados y a la opinión pública, que la posición de Mendoza fue acompañada por las organizaciones hermanas de Salta, Jujuy, Catamarca, Tucumán y San Juan, notándose la ausencia de otras provincias tales como Misiones y Santa Cruz que por tal razón no participaron de la aprobación del acta.

"5º) Los representantes de las provincias citadas, además de Mendoza, tampoco concurrieron a la reunión que para ratificar el Acta se había convenido con el Sr. ministro de Economía de la Nación, en razón de su disconformidad con dicho documento, sin que ello significara menoscabo alguno para el Sr. ministro.

"Finalmente entiende la Federación Económica de Mendoza que el "Acta de Concertación Social Dinámica" está viciada de nulidad, ya que las bases de la organización empresaria confederal no han sido consultadas y solo es la expresión de un grupo de dirigentes que actúan en forma personal y unilateral. Entiende también que se puede concertar una política donde intervengan todos los estamentos que componen la Nación, previa una libre y amplia discusión, sin paternalismo ni preeminencia de ningún sector, para sacar al país de la situación en que se encuentra".

Celebrarán el Día del INV en Mendoza y San Juan

El Instituto Nacional de Vitivinicultura celebrará el jueves el 16º aniversario de su creación. Con ese motivo las autoridades del organismo, el personal, cuerpo de delegados de la Asociación de Trabajadores del Estado y Centro de Recreación y Deportes han organizado una serie de actos que se llevará a cabo en la sede central, San Martín 430 de ciudad, y en San Juan.

El jueves en horas de la mañana se iniciará el programa de celebración con la inauguración de la Guardería de Niños, en el edificio de la sede central. La Guardería ha sido construida en base a un refacción en el sector del edificio sobre 9 de Julio y tiene 200 metros cuadrados cubiertos. Consta de recepción y comedor, salón de recepción y comedor, saldo de juegos internos, grupo sanitario, cocina, servicio administrativo y será encargada de su funcionamiento la comisión de madres del INV.

Los actos continuarán el viernes en San Juan con un concierto ofrecido por la orquesta sinfónica de la Universidad Nacional de Cuyo en el auditorio de esa ciudad. Finalmente el sábado los agentes del INV. de otras seccionales del país acompañados de sus compañeros de San Juan, realizarán una recorrida por los alrededores de la ciudad. También durante la jornada las autoridades del INV. realizarán una visita a la Gobernación de esa provincia y al mediodía participarán de un almuerzo ofrecido por una empresa vitivinícola.

En horas de la tarde, a las 20, será oficiada una misa en acción de gracias en la iglesia de María Auxiliadora, oportunidad en que actuará el Coro Polifónico de la Municipalidad de Las Heras, Mendoza, dirigido por el señor Carlos Martínez. A las 22 y con asistencia de las autoridades del INV. y representantes del gobierno sanjuanino, se realizará una cena en la Hostería de CAVIC, oportunidad en que se entregarán medallas a los agentes del INV. que cumplen 25 años de servicio en el Estado, en el área vitivinícola. Luego se elegirá a la Reina del INV. entre aspirantes de todo el país.

COOPERATIVA DE VIVIENDA "CUYO" LTDA. - MENDOZA

Cita con carácter de urgente a todos los socios de su primera etapa de viviendas a regularizar sus cuotas sociales a la brevedad posible.

Dirigirse a nuestras oficinas en 9 de Julio 1582, 2º Piso - Mendoza.

EL CONSEJO DE ADMINISTRACION

4|11|F|24222|4|11

COMITE DE DEFENSA VITIVINICOLA

Firme oposición al proyecto de aumento del impuesto al vino

Ayer se reunió en la sede del Centro de Bodegueros de Mendoza el Comité de Defensa Vitivinícola Nacional, convocado con carácter de urgencia para tomar posición respecto del proyecto gubernamental que, según el anuncio formulado por la entidad en fecha reciente, elevaría diez veces el impuesto interno del vino al aplicarse sobre un sistema porcentual sobre los precios de venta de los productos vitivinícolas para el cálculo de los impuestos internos y de la sobretasa del INV.

La reunión fue presidida por el presidente del Comité de Defensa Vitivinícola Nacional, doctor Rodolfo Reina Rutini y participaron de las deliberaciones y decisión final representantes de diversas entidades vinculadas con la vitivinicultura nacional a nivel de producción, elaboración, fraccionamiento y comercialización. Como se sabe el Comité de Defensa Vitivinícola Nacional está compuesto por la Unión Comercial e Industrial de Mendoza, Cámara de Comercio, Industria y Agricultura de San Rafael, Centro de Viñateros y Bodegueros del Este, Centro de Viñateros y Bodegueros de General Alvear, Centro de Viñateros y Bodegueros de San Rafael, Sociedad Vitivinícola de Mendoza, Asociación de Viñateros de Mendoza, Asociación de Viñateros Independientes, Federación Económica de Mendoza, Asociación de Cooperativas Vitivinícolas de Mendoza, Centro de Bodegueros de Mendoza, Cámara de Bodegueros de San Juan, Cámara Vitivinícola de San Juan, Federación de Viñateros de San Juan, Federación Económica de San Juan, Asociación Vitivinícola Argentina, Cámara de Fraccionadores y Bodegueros Mar y Sierra, Cámara de Fraccionadores de Vino del Sur, Asociación de Empresarios Vitivinícolas, Federación Vitivinícola de Buenos Aires, Cámara de Bodegas Fraccionadoras de Vinos de Santa Fe, Cámara de Bodegas y Fraccionadores de Rosario, Cámara de Bodegueros y Fraccionadores de Córdoba y Asociación de Productores del Este.

La resolución

Al término de la reunión el presidente del comité, doctor Reina Rutini informó a los periodistas que por amplia mayoría de las entidades que habían concurrido a la reunión, se aprobó la siguiente resolución: 1º) Considerar inconveniente la aplicación del sistema porcentual sobre los precios de venta de productos vitivinícolas para el cálculo de sus impuestos internos y sobretasa del INV., como también exagerados sus montos los que deben ser considerados con la mayor moderación posible, dada la situación deficitaria que afecta a la actividad vitivinícola, sin perspectivas de pronta solución. 2º) Hacer conocer esta posición al señor Ministro de Economía de la Nación y a los señores secretarios de Estado de Comercio y de Hacienda de la Nación y al titular del INV. 3º) Dirigirse a los señores gobernadores de las provincias vitivinícolas, solicitándoles su apoyo e intermediación ante el P. E. nacional. 4º) Solicitar audiencia para exponer y fundamentar la posición tomada al señor ministro de Economía de la Nación y a los señores secretarios de Estado de Comercio y Hacienda de la Nación. Así también hacer gestiones en oportunidad ante los señores legisladores nacionales".

Los fundamentos

En los fundamentos de la resolución se señala que el impuesto proyectado incrementaría 10 veces el impuesto actual vigente a los vinos de mesa y en la misma medida un aumento para la sobretasa del INV. Que el nuevo impuesto y sobretasa constituyen una imposición múltiple ya que el costo a facturar de un litro de vino tiene menos del 50% que depende de la materia prima (vino de traslado) y hay una dependencia de envases del 14%, fletes 3,5%, sueldos y jornales 9,3%, cargas sociales 4,6%, etc. Por lo tanto la variación del precio está en relación directa con insumos que no hacen a la vitivinicultura en sí, sino a servicios y productos previstos por terceros. Que estos aumentos ya de por sí vertiginosos, estarán aumentados por la incidencia del porcentual del impuesto. Dado el excedente de producción del país y considerando que la demanda se está viendo seriamente afectada por los incrementos señalados no parece oportuno un gravamen que aumente sensiblemente el precio final. Que el sistema tiene, además, inconvenientes prácticos. Al variar el impuesto en relación al precio de venta, por ser porcentual, tendrán que habilitarse elementos de control diferentes para cada precio. Esto es de por sí grave para los vinos de mesa que tienen tres precios diferentes, máximos por tipo.

"Pero es mucho más grave —agrégase— para los vinos reserva y finos en los que no hay una tipificación y los precios son individuales. En estos vinos, reserva y finos, será por lo tanto muy difícil uniformar la percepción del impuesto y su control, dado que en ellos no se imprime el precio en su etiqueta. Por otra parte, no creemos que ello fuera conveniente, ya que se lesionaría la imagen del producto. Esto no es un criterio local, sino un concepto mundial en vinos finos. Si bien se entiende que al poder público le afecta la inflación y por lo tanto es comprensible que trate de compensar el déficit del Estado, creemos que la oportunidad y el sistema de aplicación de este notable incremento sobre los productos vitivinícolas en momentos críticos para la economía del sector y del consumidor redundará en una disminución del consumo, ya por debajo de sus niveles mínimos. Además, por la complejidad del sistema, en su declaración y control recargará también los costos administrativos del Estado y de las empresas e incidirá nuevamente sobre el precio, con otro quebranto a la posibilidad de mayor consumo en momentos de inquietante sobreproducción".

Entidades de bien público

Club de Leones de Luján. — Se reunirá hoy a las 21.30 en la secretaría de la Sociedad Italiana. En la oportunidad se ultimarán detalles del almuerzo comunitario a realizarse el próximo domingo a las 13 en la mencionada entidad a beneficio del consultorio médico gratuito. Por su parte el comité de damas, que preside la señora Cándida de Gil, con motivo del día de la madre, obsequió cinco ajuares para bebé a madres de escasos recursos de la zona: uno por intermedio de la escuela Nº 113 Nicolás Avellaneda, otro de la escuela Nº 66, el terceto a la escuela Nº 209 Pedro Pascual Rodríguez, de Ugarteche, y los dos restantes a la sala de primeros auxilios de Luján. Igualmente el club Leo en formación repartió varias canastas para bebés con el mismo motivo e igual fin.

Rotary Club Dorrego. — Realizará su habitual reunión hoy a las 21.30 en el local de calle Gualberto Godoy 544, Dorrego, Guaymallén. El señor Jorge C. Bianchi, socio del Rotary Club Mendoza Norte, expondrá sobre el tema "Descubra los Estados Unidos". La información rotaria estará a cargo del doctor Samuel Gordon.

Rotary Club Mendoza Sur. — Hoy a las 21.30 se realizará la habitual reunión de trabajo de los socios de esta entidad en el Golf Club Andino. La información rotaria estará a cargo del comité respectivo, y luego se aunarán ideas con el fin de concretar detalles para el 4º encuentro con los socios del Rotary Club Viña del Mar, que se llevará a cabo esta semana.

Rotary Club Mendoza Norte. La Rueda interna de esta entidad presidida por la señora Beatriz Soto de Anzorena, hizo entrega de distintos donativos a Orientación para la Joven. Esta donación, consistente en productos lácteos y vajilla, responde al programa trazado para el presente período.

Rotary Club de Godoy Cruz. — Se llevará a cabo hoy, a las 21.30, la reunión-cena de los socios de la entidad en el local de la Sociedad Alemana Ingeniero Fader, Necochea 2261, Godoy Cruz. La disertación estará a cargo del señor Oscar Waeger, sobre "Seguridad en los automóviles", en tanto que la difusión rotaria ha sido confiada al ingeniero Guillermo Almela Pons.

Club de Leones de Las Heras. — En Copacabana 333, de Las Heras, se realizará hoy, a las 21.30, la habitual reunión semanal de esta institución. En la oportunidad se hará un homenaje a Alfredo R. Bufano. La charla de clasificación la dará el señor Antonio López, quien hablará acerca de: "Desenvolvimiento del transporte y cargas pesadas en nuestro medio".

Rotary Club Mendoza Este. — Hoy, a las 22, en el local ubicado en Entre Ríos 358, se efectuará la reunión ordinaria de socios. La información rotaria será dada por el señor Ricardo Bacha, y el informe de la avenida de relaciones internacionales estará a cargo del señor Carlos López.

Rotary Club Maipú — Hoy, a las 21.30, se reunirán los socios de este club en la sede situada en Juanita Segura 30, de Maipú. La charla de clasificación estará a cargo del socio Juan C. Cabrera, en tanto que la información rotaria ha sido confiada al doctor Rafael Oliver. En dicha reunión se hará asamblea a los fines de proceder a la elección de autoridades. Previo a ésto, a las 20.30, en Godoy Cruz 70, de dicha localidad, se reunirá la junta directiva.

Aplican otro sistema de control vínico

Informó el INV. que por resolución de la Dirección General Impositiva Nº 1733, comunica a ese organismo, se dispuso aplicar desde ayer el sistema de instrumentos de control numerados para el fraccionamiento de vinos de mesa o comunes en botellas de más de tres cuartos y hasta un litro de capacidad, en la ciudad de Mar del Plata.

Señala la intervención en el INV. que "de esta manera se extiende a esa importante ciudad balnearia un sistema de control que implica una mayor garantía de la genuinidad de los vinos para el público consumidor y que, además, "es un instrumento más para el eficaz ejercicio del poder de policía del vino, también en resguardo de los intereses fiscales".

Convocó a plenario para hoy el gremio del magisterio

Se resolverá sobre continuación o no de las medidas de fuerza

Sobre la asistencia a la audiencia de conciliación obligatoria, propuesta por el Ministerio de Trabajo, y por ende, sobre el levantamiento o no de las medidas de fuerza, tratara hoy, a las 19, en la Asociación Mendocina de Box, el plenario convocado por el secretariado ejecutivo del Sindicato Unico de Trabajadores de la Educación (SUTE).

Dentro del orden del día, el informe de ese cuerpo gremial se referirá: a) Decreto sobre remuneraciones; b) Intimación del Ministerio de Trabajo de la Nación, Delegación Mendoza, a través de la resolución Nº 579 para conciliación obligatoria; alcances legales de la misma; resolución del plenario respecto a los puntos del orden del día.

Se aclara que los delegados deberán decidir en la oportunidad entre las distintas proposiciones que lleven en sus mandatos, cuales son: a) La concurrencia a la conciliación obligatoria a que hace referencia la resolución ministerial; b) Instrucciones para la conducción gremial a sostener en la citada audiencia.

Agrega el comunicado que "la concurrencia a la audiencia de conciliación obligatoria significa el levantamiento de las medidas de fuerza que prevé la ley para que aquella pueda realizarse. Por otra parte, los resultados de la conciliación deberán ser evaluados en plenario posterior a la misma.

Se solicitó puntual asistencia, y para facilitar el regreso a sus hogares de los delegados, se abrirá media hora antes de la convocatoria la mesa de recepción de poderes y mandatos, que debió establecerse a las 19 en cumplimiento de disposiciones estatutarias que establecen las 48 horas de antelación.

Subcomisión de Privados. — Esta rama del SUTE citó con carácter urgente a los docentes y no docentes para hoy, a las 17, en la sede del gremio.

SUTE Las Heras. — El secretariado departamental convocó a docentes y no docentes a las reuniones que, a las 11, tendrán hoy todos los establecimientos escolares.

Escuela BT 15, de Costa de Araujo. — Habrá reunión hoy a las 16, en la sede de SUTE.

Escuela Nº 11 BT Técnico - Químico - Industrial, de Las Heras. — Hoy a las 11, reunión en la sede de SUTE.

Secretariado de Guaymallén. — Convocó a los afiliados para hoy a las 10, en lugares habituales.

Secretariado de Capital. — Habrá hoy reuniones en las siguientes escuelas. "Julio C. Raffo de la Reta", a las 11, en SUTE; "Gral. San Martín", comunicarse con la delegada al teléfono 254399; "B. Mitre", en la escuela, a las 10; "Felipe Varela", en SUTE, a las 11; "Rca. de Chile", en la escuela, a las 11; "Ricardo Rojas", en la escuela, a las 17; Escuela Superior de Bellas Artes, en la escuela, a las 15.30.

Secretario de Lavalle. — Docentes y no docentes se reunirán hoy a las 18, en la Asociación Mendocina de Box.

Escuela "Teniente Félix Origone". — Hoy a las 10 se reunirá todo el personal, docente y no docente, para elaborar el mandato para el plenario de delegados.

Adhesiones por nuestro aniversario

Este diario ha recibido más congratulaciones por su 93º aniversario. El secretario general de la agencia noticiosa Télam, Alberto de Morra, hizo llegar, en nombre del director de esa agencia, señor Federico Hermes Vistalli, de los miembros del directorio y suyo propio "un respetuoso saludo en el día del aniversario de ese prestigioso medio de difusión".

También han hecho llegar adhesiones la Asociación de Hoteles, Bares y Confiterías; Escuela Nº 238 "Dr. Adolfo Calle", de San Martín; Hogar de Ancianos San Vicente de Paul; Organización Internacional del Libro Infantil y Juvenil; Centro de Altos Estudios e Investigaciones Sociales y Tecnológicas de Mendoza; Sociedad Argentina de Escritores; Liga Mendocina de Fútbol; Club de Leones de Luján; Sociedad de Arquitectos de Mendoza; Liga Lasherina de Fútbol y Rotary Club Maipú.

Jubilaciones

Unión Mutual de Jubilados y Pensionados de la Provincia de Mendoza. — La intervención en esta entidad informó que se ha enviado nota al director de la MEOP, solicitando: "a) Se restituya la rebaja del 30% para las recetas con medicamentos no incluídos en el vademecum oficial; b) Aplicación del 75% de rebaja para las recetas con medicamentos incluídos en el vademecum oficial".

Educacionales

Escuela de Bachillerato Técnico Agrario Nº BT 2 "Miguel A. Pouget. — Este establecimiento de Guaymallén ofrecerá con carácter de reemplazo, 15 horas de cátedra de geografía de 1º, 2º y 3º años, el 60, en su defecto, el primer día hábil de clase de este mes, a las 10, en la sede del establecimiento.

Escuela de Comercio "Martín Zapata". — Los aspirantes a ingresar en primer año para el ciclo lectivo de 1976 deben registrar su inscripción en las siguientes fechas y condiciones: hoy y mañana, hermanos de alumnos regulares, hijos del personal de la escuela y egresados de 7º grado de la Escuela del Magisterio. Del 17 al 21 de noviembre, preinscripción de aspirantes no comprendidos en las condiciones anteriores. Solicitudes se pueden obtener en mesa de entradas del establecimiento, donde también se suministran informes, de lunes a viernes, de 8 a 12.

Jardín de Infantes de la Escuela Normal Superior "Tomás Godoy Cruz. — La inscripción de aspirantes para el ciclo lectivo de 1976 se realizará el 6 y 7 de noviembre, de 16 a 18. Se deberá presentar la siguiente documentación: copia o fotocopia legalizada de la partida de nacimiento; aquellos que no hayan nacido en Mendoza, exclusivamente la partida de nacimiento legalizada. La edad reglamentaria es cuatro años cumplidos o a cumplir al 30 de abril de 1976, para la primera sección. Para la segunda sección, cinco años cumplidos o a cumplir al 30 de abril de 1976.

Escuela Nº 111 "Próceres de la Independencia". — El personal del establecimiento fue citado a una reunión que tendrá lugar hoy, a las 17, en el local de la escuela.

Supervisión Seccional de Escuelas Nacionales. — Informó que han sido transferidos los fondos correspondientes a los haberes del personal suplente a término fijo, por el mes de setiembre, y la cuota de comedores escolares. Las planillas se pueden retirar hoy, a las 9.

Por otra parte, se citó a la señorita María Jesús Liberal para retirar su certificado de cesación de servicios por Sección Suplencias.

Escuela Nº 173, "Juan E. Serú". — Se ha convocado al personal directivo, docente y de servicio, a una reunión para hoy, a las 10.

Conferencia. — Funcionarios de la delegación de la Dirección Nacional de Educación del Adulto, hicieron saber que hoy, a las 19.30, en la sala de sesiones del Sindicato de Luz y Fuerza, se llevará a cabo la 2ª charla sobre el tema: "Ley 20625, continuadores de la locación, opción de compra; aspectos procesales de la ley de alquileres". La disertación estará a cargo del doctor Miguel Angel Castellino.

Charla. — Hoy, a las 18.30, en el centro cultural Nº 3, "Juan Adolfo Dufau", se continuará con las charlas sobre pedagogía familiar y social. En la oportunidad se tratará el tema "Psicología del niño pre-escolar", disertación que estará a cargo de las licenciadas Mirta Difjartiz y Liliana Pellicione.

Escuela Nº 25 "Edmundo de Amicis". — Los directivos de esta escuela han convocado al personal titular y suplente de este establecimiento a una reunión que se llevará a cabo hoy a las 10, con el fin de considerar el mandato para el plenario.

autoelevadores

SAMPI

totalmente nacionales sin problemas de repuestos y services

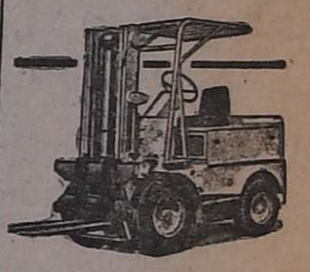

SAMPI

S.A.I.C.

HERRERA 321

Buenos Aires

T. E. 28-5829 y 21-8778

Representante exclusivo en Mendoza:

PATRICIO PALMERO S. A.

José V. Zapata 313 - Mendoza

4|11|F|4|11

EDIFICIO dalvian FRENTE A LOS JARDINES DEL BARRIO CIVICO

SOBRE PEDRO MOLINA 381

DEPARTAMENTOS EXCLUSIVOS POR SU CONSTRUCCION, AIREADOS Y DE GRAN LUMINOSIDAD.

CARACTERISTICAS DE CONSTRUCCION - DETALLES DE TERMINACION

Departamentos de 3, 2 y 1 dormitorios.

SEGURIDAD: Estructura y losa de planta LLENA EN HORMIGON.

SOLIDEZ: Paredes exteriores e interiores en LADRILLO MACIZO.

DISTINCION: Por sus líneas.

VENTILACION y LUMINOSIDAD:
Desarrollo del Edificio en Torre, a 3,75 mts. del cierre perimetral, en sus cuatro lados.

CONFORT Y ELEGANCIA:
Pisos en dormitorios y living totalmente alfombrados. Pisos en baño y cocina en Sectolam. Grifería baño y cocina en línea moderna. Sanitarios bicolor. Cielorraso baño en acrílico. Azulejos en toda uniforma. Habitación placard totalmente alfombrada, con cajonera y bástantes Muebles bajos en cocina, campanas con extractor, alacenas. Portero eléctrico, lavadero. Aislación acústica por piso. Dos ascensores. En terraza boxes individuales. Baño múltiple (baño completo, antebaño y toilet)

IMPORTANTE:
Instalación para teléfono. Espacio libre para Aire Acondicionado, con instalación eléctrica debidamente reforzada. Abertura y caño de tiraje colocado en construcción para equipo de calefacción a gas natural, por tiro balanceado.

CONDICIONES DE VENTA:

CON FINANCIACION BANCARIA
Pérta Contado
2 cuotas semestrales
18 cuotas mensuales a partir del boleto de Compra
Más 240 cuotas mensuales en Banco a partir de la escrituración

SIN REAJUSTE: PAGO DE CONTADO.

CON REAJUSTE SOBRE SALDOS:
En caso de reajuste será abonado por el comprador a partir de la posesión en 12 cuotas mensuales a dentro del año y a convenir.

POSESION: 30 DE JUNIO DE 1976.

DE Y CONSTRUYE

dalvian s.a.

COLON 251 MENDOZA

AVISOS FUNEBRES

SEPELIOS

✝

MAGDALENA FICARRA DE CAPPELLO
Q. E. P.D.
Falleció el 3-XI-1975.
C. A. S. R. y B. P.

Su esposo: Juan Agustín Cappello, hijos: Eduardo Argel y Edith Patricia Cappello, madre política: María Mirábiles de Cappello, hermanos: Alfonso, Vicenta, Josefa, Gaspero, Angel, Cecilia, Francisca, Manuel y Benito, hermanos políticos, tíos, primos, sobrinos, y demás deudos participan su fallecimiento e invitan al sepelio hoy a las 19 en el cementerio de Capital, casa mortuoria: Alvarez Condarco 1185, Bº Laprida, Godoy Cruz. Servicio Cochería San Miguel. 4|11|C|649|4|11

✝ **MAGDALENA FICARRA DE CAPPELLO.** - Q.E.P.D. - Falleció el 3-XI-75 - C.A.S.R. y B.P. Dr. Benito Ficarra Martín y Flia., con profundo dolor participan el fallecimiento de su hermana, e invitan al sepelio de sus restos. 4|11|F|99691|4|11

✝ **MAGDALENA FICARRA de CAPELLO** - Q. E. P. D. - Falleció el 3-XI-1975 - Su hermano Angel Ficarra y familia participan con profundo dolor su fallecimiento e invitan al sepelio de sus restos. 4|11|C|617|4|11

✝ **MAGDALENA FICARRA DE CAPELLO.** - Q. E. P. D. - Falleció el 3-XI-1975. - Rafael Maldonado, Bartolo Russo y Oscar Vidal García, participan con dolor el fallecimiento de su hermana política e invitan al sepelio de sus restos. 4|11|C|640|4|11

✝ **MAGDALENA FICARRA DE CAPELLO.** - Q.E.P.D. - Falleció el 3-XI-75 - C.A.S.R. y B.P. Angel Cappello, María del Carmen Torres de Cappello, participan con dolor el fallecimiento de su hermana política, e invitan al sepelio de sus restos. 4|11|C|647|4|11

✝ **MAGDALENA FICARRA de CAPPELLO** - Q. E. P. D. - Falleció el 3-XI-1975 - Julio Gómez y Miguel Herrera Flores y sus familias, con profundo pesar participan el fallecimiento de la hermana de su común amigo el Dr. Benito Martín Ficarra. 2|11|F|23603|4|11

✝ **MAGDALENA FICARRA DE CAPPELLO.** - Q.E.P.D. - Falleció el 3-XI-75 - C.A.S.R. y B.P. El Club Atlético Gimnasia y Esgrima, participa el fallecimiento de la esposa de su estimado consocio Juan A. Cappello, e invita al sepelio de sus restos. 4|11|C|649|4|11

✝ **MAGDALENA FICARRA DE CAPPELLO.** - Q.E.P.D. - Falleció el 3-XI-75 - C.A.S.R. y B.P. Tomasa Godoy de Caso y Flia., participan su fallecimiento e invitan al sepelio de sus restos. 4|11|F|99691|4|11

✝ **MAGDALENA FICARRA DE CAPPELLO.** - Q.E.P.D. - Falleció el 3-XI-75 - C.A.S.R. y B.P. Tomás Zaera, Francisca V. de Zaera, Fidelina de Ruppi y María de Funes, participan con dolor el fallecimiento de su querida amiga e invitan al sepelio de sus restos. 4|11|C|648|4|11

✝ **MAGDALENA FICARRA de CAPELLO** - Q. E. P. D. - Falleció el 3-XI-1975 - El personal del Hotel Rex participa con dolor su fallecimiento y ruega a sus familiares y amigos elevar una oración por el eterno descanso de su alma. 4|11|C|616|4|11

✝ **MAGDALENA FICARRA de CAPELLO** - Q. E. P. D. - Falleció el 3-XI-1975 - La Unión Obrera de la Construcción de la República Argentina, seccional Mendoza, participa el fallecimiento de la hermana del jefe de sus servicios médicos, doctor Benito Ficarra Martín, e invita al sepelio de sus restos. 4|11|C|612|4|11

✝ **MAGDALENA FICARRA DE CAPELLO.** - Q. E. P. D. - Falleció el 3-XI-1975. - Los amigos de su esposo, Juan Capello, Américo Marcozzi, Pazaron, Raúl Lucero, Abelardo Salinas, Saúl Salinas, Pedro Terraza, Allares Molla, Siré, José Segura, Figueroa, participan su fallecimiento e invitan al sepelio de sus restos. 4|11|C|638|4|11

✝ **MAGDALENA FICARRA DE CAPELLO.** - Q. E. P. D. - Falleció el 3-XI-1975. - Salvador, Cosimo y Alberto Mirabile y sus respectivas familias participan su fallecimiento e invitan al sepelio de sus restos. 4|11|C|639|4|11

✝

BLANCA LIDIA BAEZ de PALACIO
Q. E. P. D.
Falleció trágicamente el
2-XI-1975

Su esposo: Reinerio Ovidio Palacio; sus hijos: Lidia Margarita, Ovidio Rogelio y Carlos Alfredo; hijo político: Luis Norberto Correa; nieta: Cecilia María del Valle; hermanos políticos: Constantino Palacio y Mercedes Palacio de Lastra; hermanos: Miguel, María Esther, Lola, Zulema y Margarita; sobrinos y demás familiares, participan con hondo pesar su fallecimiento y que sus restos serán inhumados hoy, a las 10, en el cementerio de la Capital. Casa de duelo: 25 de Mayo Nº 36, Las Heras, Mza. Servicio: casa Loreti y Cía. 3|11|C|459|460|4|11-AD

✝ **BLANCA LIDIA BAEZ DE PALACIO** - Q.E.P.D.- Falleció trágicamente el 2 - XI - 1975. Constantino Palacio, Teresa M. de Palacio, Teresa C. Palacio de Livellara, Eduardo Palacio, participan con profundo dolor el fallecimiento de la esposa de su hermano Ovidio, e invitan al sepelio de sus restos. 4|11|C|461|4|11

✝ **BLANCA LIDIA BAEZ DE PALACIO** - Q.E.P.D.- Falleció trágicamente el 2 - XI - 1975. Su cuñada Isabel de Palacio, sus sobrinos Jorge, María Edith, Balsomero, Carlos, José Amaya, Lidia Mirta Díaz de Palacio, Carlos F. y Gustavo J. Amaya y María S. y Sergio A. Palacio, participan su fallecimiento. 4|11|C|474|4|11

✝ **BLANCA LIDIA BAEZ de PALACIO** - Q. E. P. D. - Falleció trágicamente el 2-XI-75 - Sus hermanos políticos Miguel Alastra, Mercedes Palacio de Alastra; sus sobrinos: Luis Acosta, Elba Peña de Acosta, José del Arco, Martha Alastra de Del Arco, Carlos y Alicia Acosta y Raúl, Rubén y Graciela del Arco, participan su fallecimiento e invitan al sepelio de sus restos. 4|11|C|551|4|11

✝ **BLANCA BAEZ DE PALACIO.** Q.E.P.D. - Falleció el 2-XI-75. Su hijo político: Luis Norberto Correa; su hija: Lidia Margarita Palacio y su nieta: Cecilia María del Valle Correa, participan su fallecimiento e invitan al sepelio de sus restos. 4|11|C|474|4|11

✝ **BLANCA LIDIA BAEZ de PALACIO** - Q. E. P. D. - Falleció trágicamente el 2-XI-75 - Sus vecinos y amigos: Humberto Iannizzotto, Francisco Guimón, Pedro Brow, Juan Bressa, Paulo Panasiti, Elías Nasif, Daniel Juri, Genaro Martín, Manuel Jadra, Juan P. Iannizzotto y familias, participan con profundo dolor su fallecimiento e invitan al sepelio de sus restos. 4|11|C|580|4|11

✝ **BLANCA LIDIA BAEZ de PALACIO** - Q. E. P. D. - Falleció trágicamente el 2-XI-75 - La comisión de damas del Barrio Fernández Fabrega, participa con profundo dolor el fallecimiento de su presidenta, e invita al sepelio de sus restos. 4|11|C|579|4|11

✝ **BLANCA LIDIA BAEZ de PALACIO** - Q. E. P. D. - Falleció trágicamente el 2-XI-75 - Sus hermanos políticos Miguel Alastra, Mercedes Palacio de Alastra; sus sobrinos: Luis Acosta, Elba Peña de Acosta, José del Arco, Martha Alastra de Del Arco, Carlos y Alicia Acosta y Raúl, Rubén y Graciela del Arco, participan su fallecimiento e invitan al sepelio de sus restos. 4|11|C|551|4|11

✝ **BLANCA LIDIA BAEZ de PALACIO** - Q. E. P. D. - Falleció trágicamente el 2-XI-75 - El personal de la Dirección de Empresas de la Universidad "Juan Agustín Maza", participa con profundo pesar su fallecimiento. 4|11|C|605|4|11

✝ **BLANCA LIDIA BAEZ de PALACIO** - Q. E. P. D. - Falleció trágicamente el 2-XI-75 - Elena Ariosa de Palacio, Francisco José Leonforte y familia, Gustavo Zalazar y señora, Esteban Paredes y familia, participan con pesar su fallecimiento. 4|11|C|633|4|11

✝ **BLANCA LIDIA BAEZ de PALACIO** - Q. E. P. D. - Falleció trágicamente el 2-XI-75 - Ernesto Valderrama y familia participan el fallecimiento de la hermana política de sus amigos Costantino y Teresa Palacio, y ruegan una oración por el descanso de su alma. 2|11|C|628|2|11

✝ **BLANCA LIDIA BAEZ de PALACIO** - Q. E. P. D. - Falleció trágicamente el 2-XI-75 - Los amigos de su hijo Cacho: Jorge Peroni, Oscar Jaime, Esteban Arias, Jorge, Leopoldo y Guillermo del Campo, participan su fallecimiento. 4|11|C|630|4|11

✝ **BLANCA LIDIA BAEZ de PALACIO** - Q. E. P. D. - Falleció trágicamente el 2-XI-75 - Norma Maidub, Cristina Bajouth, Miriam Sánchez, Yanet Toranzo, Ana y Gabriela Gotuzzo, Zully Rodríguez, Adriana Kemec, Marta Serrano, Marian Basaez, Silvia Carimato, Alicia Millon, participan el fallecimiento de la madre de su amigo Cacho, e invitan al sepelio de sus restos. 4|11|C|642|4|11

✝

MARIA MAGDALENA PELJHAN DE DIAZ
Q.E.P.D.
Falleció el 3-XI-1975.

Su esposo: Francisco Díaz; sus hijos: Severino, Horacio y Norma Díaz; sus hijos políticos: Angela Carolina Minelli, Sara María Rigouste y Juan Carlos Bustos; nietas: Rosana, Marisa, Fabiana, Marcela, Laura, Andrea y Vanesa; hermanos, hermanos políticos, primos, sobrinos y demás familiares participan con profundo pesar su fallecimiento e invitan al sepelio de sus restos hoy, a las 17 hs., en el cementerio de Rivadavia. Casa de duelo: calle Fleming 257, Rivadavia. Servicio: Empresa Ferreyra, Rivadavia. 4|11|F|99694|4|11

✝ **MARIA MAGDALENA PELJHAN de DIAZ** - Q. E. P. D. - Falleció el 3-XI-1975 - Su hermana Elsa Peljhan de Pugliese; su hermano político Antonio Pugliese; sobrinos Víctor Hugo y Mario Abdón Nader, María Mabel, Elsa Marina, María del Carmen, Fanny Ester, su prima política Nancy Arenas de García e hijos, participan su fallecimiento e invitan al sepelio de sus restos. 4|11|F|99688|4|11

✝ **MARIA MAGDALENA PELJHAN de DIAZ** - Q. E. P. D. - Falleció el 3-XI-1975 - Director, administrador, profesionales, auxiliares, técnicos, de servicio y maestranza del Hospital Carlos Saporiti, participan el fallecimiento de la madre de su compañera Norma, e invitan al sepelio de sus restos. 4|11|F|99688|4|11

✝ **MARIA MAGDALENA PELJHAN de DIAZ** - Q. E. P. D. - Falleció el 3-XI-1975 - Director, administrador y demás compañeros de administración, Corina Hudson, Carmen, Saffi, Stanco Cad, Cristina Cano, Raquel Morán y Alberto Abrego, del Hospital Carlos Saporiti, participan el fallecimiento de la madre de su compañera Norma, e invitan al sepelio de sus restos. 4|11|F|99688|4|11

✝ **MARIA MAGDALENA PELJHAN de DIAZ** - Q. E. P. D. - Falleció el 3-XI-1975 - Feliciano Vargas y señora, Manuel Barrera y señora, Carlos Molina y señora Tomás Torralba y señora, Carlos González y señora y Carlos Gómez y señora, participan el fallecimiento de la madre de sus amigos Norma, Lito, Severino y Adolfo, e invitan al sepelio de sus restos. 4|11|F|99688|4|11

✝ **MARIA MAGDALENA PELJHAN de DIAZ** - Q. E. P. D. - Falleció el 3-XI-1975 - V. Miguel Vanella, Horacio Ocaña, José Cabrera y Gerardo Sánchez, participan su fallecimiento e invitan al sepelio de sus restos. 4|11|F|99688|4|11

✝ **MARIA MAGDALENA PELJHAN de DIAZ** - Q. E. P. D. - Falleció el 3-XI-1975 - V. Miguel Vanella y familia participan su fallecimiento e invitan al sepelio de sus restos. 4|11|F|99688|4|11

✝ **MARIA MAGDALENA PELJHAN de DIAZ** - Q. E. P. D. - Falleció el 3-XI-1975 - Familias de: Juan Esteban Ortiz, Dr. Enzo Diguini y familia, Alejandro S. Puchulu, José Agustín Miralles, Dr. Angel Ernesto Morán, M. Roda Slaiman, participan el fallecimiento de su vecina y amiga, e invitan al sepelio de sus restos. 4|11|F|99688|4|11

✝ **BLANCA LIDIA BAEZ de PALACIO** - Q. E. P. D. - Falleció trágicamente el 2-XI-75 - Sus hermanos políticos Miguel Alastra, Mercedes Palacio de Alastra; sus sobrinos: Luis Acosta, Elba Peña de Acosta, José del Arco, Martha Alastra de Del Arco, Carlos y Alicia Acosta y Raúl, Rubén y Graciela del Arco, participan su fallecimiento e invitan al sepelio de sus restos. 4|11|C|551|4|11

✝ **BLANCA LIDIA BAEZ de PALACIO** - Q. E. P. D. - Falleció trágicamente el 2-XI-75 - Sus vecinos y amigos: Humberto Iannizzotto, Francisco Guimón, Pedro Brow, Juan Bressa, Paulo Panasiti, Elías Nasif, Daniel Juri, Genaro Martín, Manuel Jadra, Juan P. Iannizzotto y familias, participan con profundo dolor su fallecimiento e invitan al sepelio de sus restos. 4|11|C|580|4|11

✝ **BLANCA LIDIA BAEZ de PALACIO** - Q.E.P.D.- Falleció trágicamente el 2 - XI - 1975. Su cuñada Isabel de Palacio, sus sobrinos Jorge, María Edith, Balsomero, Carlos, José Amaya, Lidia Mirta Díaz de Palacio, Carlos F. y Gustavo J. Amaya y María S. y Sergio A. Palacio, participan su fallecimiento. 4|11|C|474|4|11

✝ **BLANCA LIDIA BAEZ de PALACIO** - Q. E. P. D. - Falleció trágicamente el 2-XI-75 - Sus hermanos políticos Miguel Alastra, Mercedes Palacio de Alastra; sus sobrinos: Luis Acosta, Elba Peña de Acosta, José del Arco, Martha Alastra de Del Arco, Carlos y Alicia Acosta y Raúl, Rubén y Graciela del Arco, participan su fallecimiento e invitan al sepelio de sus restos. 4|11|C|551|4|11

✝ **BLANCA BAEZ DE PALACIO.** Q.E.P.D. - Falleció el 2-XI-75. Su hijo político: Luis Norberto Correa; su hija: Lidia Margarita Palacio y su nieta: Cecilia María del Valle Correa, participan su fallecimiento e invitan al sepelio de sus restos. 4|11|C|474|4|11

✝ **BLANCA LIDIA BAEZ de PALACIO** - Q. E. P. D. - Falleció trágicamente el 2-XI-75 - Sus vecinos y amigos: Humberto Iannizzotto, Francisco Guimón, Pedro Brow, Juan Bressa, Paulo Panasiti, Elías Nasif, Daniel Juri, Genaro Martín, Manuel Jadra, Juan P. Iannizzotto y familias, participan con profundo dolor su fallecimiento e invitan al sepelio de sus restos. 4|11|C|580|4|11

✝ **BLANCA LIDIA BAEZ de PALACIO** - Q. E. P. D. - Falleció trágicamente el 2-XI-75 - La comisión de damas del Barrio Fernández Fabrega, participa con profundo dolor el fallecimiento de su presidenta, e invita al sepelio de sus restos. 4|11|C|579|4|11

FLORES LUNA

Suc. 9 de Julio 1164. Cdad. comunica su nuevo número Teléfónico

231713

1|11|F|23376|8|11

✝ **MARIA MAGDALENA PELJHAN de DIAZ** - Q. E. P. D. - Falleció el 3-XI-1975 - Antonio M. Fara y familia, participan el fallecimiento de su dilecta amiga, y ruegan acompañar sus restos a su última morada. 4|11|F|99688|4|11

✝ **MARIA MAGDALENA PELJHAN de DIAZ** - Q. E. P. D. - Falleció el 3-XI-1975 - Dante Runno y señora participan el fallecimiento de la esposa de su dilecto amigo, e invitan al sepelio de sus restos. 4|11|F|99688|4|11

✝ **MARIA MAGDALENA PELJHAN de DIAZ** - Q. E. P. D. - Falleció el 3-XI-1975 - Rosa de Minelli, Juan Minelli y familia, Horacio Arce y familia, Luis Minelli, participan su fallecimiento e invitan al sepelio de sus restos. 4|11|F|99688|4|11

✝ **MARIA MAGDALENA PELJHAN de DIAZ** - Q. E. P. D. - Falleció el 3-XI-1975 - José M. Vila y familia participan con hondo pesar el fallecimiento de la madre de sus apreciados amigos Severino y Adolfo, e invitan al sepelio de sus restos. 4|11|F|99688|4|11

✝ **MARIA MAGDALENA PELHJAN DE DIAZ.** - Q. E. P. D. - Falleció el 3-XI-1975. - Club Domingo Faustino Sarmiento participa el fallecimiento de la esposa de uno de los compomentes de la comisión directiva e invita al sepelio de sus restos. 4|11|F|99695|4|11

✝ **MARIA MAGDALENA PELHJAN DE DIAZ.** - Q. E. P. D. - Falleció el 3-XI-1975. - Andrés Moreno y Flia., participan el fallecimiento de su dilecta amiga e invitan al sepelio de sus restos. 4|11|F|99695|4|11

✝ **MARIA MAGDALENA PELHJAN DE DIAZ.** - Q. E. P. D. - Falleció el 3-XI-1975. - Médicos, parteras, personal de enfermería y visitadora social del Hospital Carlos Saporiti de Rivadavia participan con pesar el fallecimiento de la madre de su compañera Norma Díaz de Bustos e invitan al sepelio de sus restos. 4|11|F|99695|4|11

✝ **MARIA MAGDALENA PELHJAN DE DIAZ.** - Q. E. P. D. - Falleció el 3-XI-1975. - Departamento de Contabilidad del Banco de los Andes, Casa Matriz, participa con pesar el fallecimiento de la madre política de su compañero de tareas Sr. Juan Carlos Bustos e invita al sepelio de sus restos. 4|11|F|99695|4|11

✝ **MARIA MAGDALENA PELHJAN DE DIAZ.** - Q. E. P. D. - Falleció el 3-XI-1975. - Familias de Sánchez, Encina, Bonesso y Penissi participan el fallecimiento de su vecina y amiga e invitan al sepelio de sus restos. 4|11|F|99692|4|11

✝ **MARIA MAGDALENA PELHJAN DE DIAZ.** - Q. E. P. D. - Falleció el 3-XI-1975. - Familias de Feliciano Francisco y Francisco (h) Vargas participan el fallecimiento de la madre de sus dilectos amigos Adolfo, Severino y Norma e invitan al sepelio de sus restos. 4|11|F|99692|4|11

✝

ANGEL EJARQUE
Q.E.P.D.
Falleció el 3-XI-75
C.A.S.R. y B.P.

Su esposa, Felisa Andía; hijos: Ricardo, Roberto, Amelia y Elsa hijos políticos: Benusta Federiconi, Ida Rosa Inzirillo, Arnaldo Santiago Borgna y Wilfrido Lucero; hermanos políticos, sobrinos, nietos, bisnietos y demás deudos, participan su fallecimiento e invitan al sepelio de sus restos. Habrá misa de cuerpo presente en la iglesia La Purísima, P.P. Josefinos de Murialdo, hoy, a las 18, y posterior inhumación en el cementerio de Guaymallén. Casa de duelo: Avda. Libertad 482, Villa Nueva. Servicio: Casa Flores, Villa Nueva, Boschin Hnos. 4|11|F|99672|4|11

✝ **ANGEL EJARQUE** - Q.E.P.D. Falleció el 3-XI-75. - C.A.S.R. y B.P. - Sus nietos: Silvia, Alejandro, Ricardo, Jorge, Marisa, Roberto, Norma y Rolando Ejarque, Zulma, Marita y Nicolás Lucero, Graciela y Andrea Borgna y Angel Edmundo Prieto; bisnietos: Gabriela, Carolina y Belén Prieto, participan con dolor su fallecimiento e invitan al sepelio de sus restos. 4|11|F|99686|4|11

✝ **ANGEL EJARQUE.** - Q. E. P. D. - Falleció el 3-XI-75. - Sus sobrinos, José Buj y Flia., Manuel Buj y Flia., Ramón Buj, Pilar Buj, Ernesto Sánchez y Flia., Gerardo Andia y Flia., y Antonio Aiou y Flia., participan con profundo dolor su fallecimiento. 4|11|C|589|4|11

✝ **ANGEL EJARQUE** - Q.E.P.D. Falleció el 3-XI-75. - C.A.S.R. y B.P. - Su hermana política, María Barta de Ejarque; sobrinos: José Ejarque y señora, Juan Labiano y señora, Maximino González y señora, Salvador Manueli y señora, participan con profundo dolor su fallecimiento e invitan al sepelio de sus restos. 4|11|F|99671|4|11

✝ **ANGEL EJARQUE** - Q.E.P.D. Falleció el 3-XI-75. - C.A.S.R. y B.P. - Vicente Aciar y familia, participan con dolor su fallecimiento e invitan al sepelio de sus restos. 4|11|F|99671|4|11

✝ **ANGEL EJARQUE** - Q.E.P.D. Falleció el 3-XI-75. - C.A.S.R. y B.P. - Miguel Figueroa y familia, participan con dolor el fallecimiento de su vecino y amigo, e invitan al sepelio de sus restos. 4|11|F|99671|4|11

✝ **ANGEL EJARQUE** - Q.E.P.D. Falleció el 3-XI-75. - C.A.S.R. y B.P. - Félix Lemos y familia, Víctor H. Funes y familia, participan con profundo dolor su fallecimiento e invitan al sepelio de sus restos. 4|11|F|99671|4|11

✝ **ANGEL EJARQUE** - Q.E.P.D. Falleció el 3-XI-75. - C.A.S.R. y B. P. - Los amigos de Roberto y Ricardo Ejarque: Lemos, Funes, Bozán, Martínez, Moreno, Pupatto, José De la Maza, Juan José De la Maza, Figueroa, participan con dolor el fallecimiento del padre, e invitan al sepelio de sus restos. 4|11|F|99671|4|11

✝ **ANGEL EJARQUE** - Q.E.P.D. Falleció el 3-XI-75. - C.A.S.R. y B.P. - Francisco Fragapane y familia, participan con profundo dolor su fallecimiento e invitan al sepelio de sus restos. 4|11|F|99671|4|11

✝ **ANGEL EJARQUE** - Q.E.P.D. Falleció el 3-XI-75. - C.A.S.R. y B.P. - Los amigos de sus hijos: Osvaldo Ervin y Flia., Lorenzo Chechi y Flia. y Pedro Asensio y Flia., participan con profundo dolor el fallecimiento de su querido padre, e invitan al sepelio de sus restos. 4|11|F|99671|4|11

✝ **ANGEL EJARQUE** - Q.E.P.D. Falleció el 3-XI-75. - C.A.S.R. y B.P. - Juan H. Zuin y familia, participan con pesar su fallecimiento e invitan al sepelio de sus restos. 4|11|F|99671|4|11

✝ **ANGEL EJARQUE** - Q.E.P.D. Falleció el 3-XI-75. - C.A.S.R. y B.P. - La Sección Básquet del Club Leonardo Murialdo, participa el fallecimiento del padre político de su director, señor Wilfrido Lucero, e invita al sepelio de sus restos. 4|11|F|99671|4|11

✝ **ANGEL EJARQUE** - Q.E.P.D. Falleció el 3-XI-75. - C.A.S.R. y B.P. - El personal del Banco Español del Río de la Plata Ltdo. Suc. Mendoza, participa el fallecimiento del padre de su compañero de tareas Roberto Gregorio Ejarque, e invita al sepelio de sus restos. 4|11|C|629|4|11

✝ **ANGEL EJARQUE** - Q.E.P.D. Falleció el 3-XI-75. - C.A.S.R. y B.P. - Vicente Martín Castro y familia, participan su fallecimiento e invitan al sepelio de sus restos. 4|11|F|99686|4|11

✝ **ANGEL EJARQUE** - Q.E.P.D. Falleció el 3-XI-75. - C.A.S.R. y B.P. - Imprenta "Murialdo" y su personal, participan su fallecimiento e invitan al sepelio de sus restos. 4|11|F|99678|4|11

✝ **ANGEL EJARQUE** - Q.E.P.D. Falleció el 3-XI-75. - C.A.S.R. y B.P. - Carlos A. Ponchon, Camila R. de Ponchon, participan su fallecimiento e invitan al sepelio de sus restos. 4|11|F|99678|4|11

✝ **ANGEL EJARQUE** - Q.E.P.D. Falleció el 3-XI-75. - C.A.S.R. y B.P. - Francisco J. Gómez Santos y familia, participan con pesar el fallecimiento de su apreciado vecino, e invitan al sepelio de sus restos. 4|11|F|99678|4|11

✝ **ANGEL EJARQUE** - Q.E.P.D. Falleció el 3-XI-75. - C.A.S.R. y B.P. - Antonio Alenda y familia, participan el fallecimiento del padre de sus amigos Elsa y Wilfredo Lucero, e invitan al sepelio de sus restos. 4|11|C|636|4|11

✝ **ANGEL EJARQUE** - Q.E.P.D. Falleció el 3-XI-75. - C.A.S.R. y B.P. - Orlando B. Albornoz y Flia., Carlos H. Tuninettiy familia, Carlos O. Albornoz y señora, participan su fallecimiento e invitan al sepelio de sus restos. 4|11|C|637|4|11

✝ **ANGEL EJARQUE** - Q.E.P.D. Falleció el 3-XI-75. - C.A.S.R. y B.P. - Rafael de Mattía, Gorizia de Zuzio de De Mattía, Lucía y Antonio De Mattía, participan con pesar el fallecimiento de su dilecto amigo y vecino e invitan al sepelio de sus restos. 4|11|F|99686|4|11

✝ **ANGEL EJARQUE** - Q.E.P.D. Falleció el 3-XI-75. - C.A.S.R. y B.P. - Nicolás Lucero y Dolly Lucero, participan con pesar su fallecimiento e invitan al sepelio de sus restos. 4|11|F|99686|4|11

✝ **ANGEL EJARQUE** - Q.E.P.D. Falleció el 3-XI-75. - C.A.S.R. y B.P. - Lorenzo Juanteguy y señora y Luis Malnis y señora, participan el fallecimiento del padre de Elsa y Wilfrido Lucero, e invitan al sepelio de sus restos. 4|11|F|99686|4|11

✝ **ANGEL EJARQUE** - Q.E.P.D. Falleció el 3-XI-75. - C.A.S.R. y B.P. - Jorge Guajardo y familia, participan con profundo pesar su fallecimiento e invitan al sepelio de sus restos. 4|11|F|99675|4|11

✝ **ANGEL EJARQUE** - Q.E.P.D. Falleció el 3-XI-75. - C.A.S.R. y B.P. - Ferretería Ojeda, participa con pesar su fallecimiento e invita al sepelio de sus restos. 4|11|F|99679|4|11

✝ **ANGEL EJARQUE** - Q.E.P.D. Falleció el 3-XI-75. - C.A.S.R. y B.P. - Norberto Ojeda y familia, participan con profundo pesar su fallecimiento e invitan al sepelio de sus restos. 4|11|F|99679|4|11

✝ **ANGEL EJARQUE.** - Q. E. P. D. - Falleció el 3-XI-75. - Francisco Inzirillo, Antonio Tornello, Francisco Torres, Antonio Inzirillo, Cayetano Mini, Salvador Inzirillo, José Inzirillo y sus respectivas familias, participan con dolor su fallecimiento e invitan al sepelio de sus restos. 4|11|F|24214|4|11

✝ **ANGEL EJARQUE.** - Q. E. P. D. - Falleció el 3-XI-75. - El Club Social Villa Nueva, participa su fallecimiento e invita al sepelio de sus restos. 4|11|F|24214|4|11

✝ **ANGEL EJARQUE** - Q. E. P. D. - Falleció el 3-XI-1975 - Antonio Sancho y familia participan su fallecimiento e invitan al sepelio de sus restos. 4|11|C|644|4|11

✝

MANUEL PANTALEON HERRERA
Q.E.P.D.
Falleció el 3-XI-1975.
C.A.S.R. y B.P.

Su esposa: Cristina Monserrat Solís de Herrera; hijos: Bernarda Ester, César Manuel y Yolanda Mnserrat; hijos políticos: Pedro Víctor Centeno, María Trentacoste y Francisco Rubiales; nietos: Miguel Angel Rubiales, Roberto Edgardo Centeno y Zulma Liliana Centeno de Ortiz; nietos políticos: Fernando Carlos Ortiz y Estela F. Bracelis de Centeno; bisnieta: Daniela Victoria Ortiz, hermanos y hermanos políticos participan su fallecimiento e invitan al sepelio de sus restos hoy, a las 18 hs., en el cementerio de Luján. Favor que agradecerán. - Casa mortuoria: España 524, Luján. Servicio: Cochería Municipal, Luján. 4|11|F|99682|4|11

✝ **MANUEL PANTALEON HERRERA.** - Q. E. P. D. - Falleció el 3-XI-1975. - José Sebastián Massiero y Sra., participan con pesar el fallecimiento de su hermano político e invitan al sepelio de sus restos. 4|11|F|99687|4|11

✝ **MANUEL PANTALEON HERRERA.** - Q.E.P.D. - Falleció el 3-XI-1975. - C.A.S.R. y B.P.- Lorenzo Morán, Alberto Esteban y Juan Corvalán y sus respectivas familias participan con dolor su fallecimiento e invitan al sepelio de sus restos. 4|11|F|44683|4|11

✝ **MANUEL PANTALEON HERRERA.** - Q.E.P.D. - Falleció el 3-XI-1975. - C.A.S.R. y B.P.- Juan Carlos Oyanart y Sra., Alicia Specchiale y Alejandro Oyanart, participan con profundo dolor su fallecimiento e invitan al sepelio de sus restos. 4|11|F|99683|4|11

✝ **MANUEL PANTALEON HERRERA.** - Q.E.P.D. - Falleció el 3-XI-1975. - C.A.S.R. y B.P.- Juan Pedro Fagalde y Flia., Mario Héctor Epifani y Flia., Angel Contardi y Flia., y Saúl Contardi y Flia., participan con profundo dolor el fallecimiento de su querido amigo y vecino e invitan al sepelio de sus restos. 4|11|F|99683|4|11

✝ **MANUEL PANTALEON HERRERA.** - Q. E. P. D. - Falleció el 3-XI-1975. - Ernesto Bruno Mazziero y Sra., Rubén Rubert y Flia., y Orlando Mazziero y Flia., participan con pesar el fallecimiento de su apreciado amigo y vecino e invitan al sepelio de sus restos. 4|11|F|99687|4|11

✝ **MANUEL PANTALEON HERRERA** - Q.E.P.D. - Falleció el 3-XI-75. - Hijos de María Bernal de Rubiales y familias, participan con dolor su fallecimiento e invitan al sepelio de sus restos. 4|11|F|99690|4|11

✝ **NORBERTO GABRIEL BOGGIO.** - Q.E.P.D. - Falleció trágicamente el 17-VIII-75. - Sus tíos: Luis Cerutti y Lucía Boggio de Cerutti; sus primos: Gladys Cerutti, Ethel de Monzalvo y Julio Héctor Monzalvo; María del Carmen de Collatti y Salvador Antonio Collatti; sus sobrinos: Héctor Luis, Sonia, Miriam, Stella María Monzalvo y Carlos Abate, participan con profundo dolor su fallecimiento e invitan a rezar una plegaria por el eterno descanso de su alma. 4|11|C|673|4|11

✝ **NORBERTO GABRIEL BOGGIO.** - Q.E.P.D. - Falleció trágicamente el 17-VIII-1975. - Sus tíos: Herminio B. Chini y María C. D. de Chini; sus primos: Norma R. Chini de Furlani, Gloria E. Chini de Sarrode, Antonio Sarrode y Orlando H. Chini, participan su fallecimiento e invitan al sepelio de sus restos. 4|11|C|632|4|11

✝ **NORBERTO GABRIEL BOGGIO.** - Q. E. P. D. - Falleció trágicamente el 17-VIII-75. - Sus tíos: Guillermo Peppi y Yolanda Boggio de Peppi, sus primos Raúl y Elisa Lourdes Peppi. participan su fallecimiento con profundo dolor e invitan al sepelio de sus restos. 4|11|F|99684|4|11

✝ **NORBERTO GABRIEL BOGGIO.** - Q.E.P.D. - Falleció trágicamente el 17-VIII-75. - Sus tíos abuelos: Adela Benedetti de Moschetti, María Benedetti de Yonzo y Carlos Yonzo; sus tíos: José De Faveri y Luisa M. de De Faveri; sus primos Angélica Adela, Juan Carlos, Dora del Carmen y José Antonio De Faveri, María del Carmen Mema de De Faveri, invitan al sepelio de sus restos. 4|11|F|21845|4|11

✝ **NORBERTO GABRIEL BOGGIO.** - Q. E. P. D. - Falleció trágicamente el 17-VIII-75. - Alejandro Maure y Nelly Aporta de Maure; Edith y Atilio Aporta; Juan Abud y Gladys Aporta de Abud y Flia., Mercedes Ulloa de Aporta y Flia., participan con profundo dolor el fallecimiento de su querido primo e invitan al sepelio de sus restos. 4|11|F|24210|4|11

✝ **NORBERTO GABRIEL BOGGIO.** - Q. E. P. D. - Falleció trágicamente el 17-VIII-75. - Sus vecinos y amigos, Antonio y Emilia Sabatini y sus hijos Beto, Nani y Nella; César, Cristina y Jorge Melimacci, participan su fallecimiento e invitan al sepelio de sus restos. 4|11|C|569|4|11

✝ **NORBERTO GABRIEL BOGGIO.** - Q. E. P. D. - Falleció trágicamente el 17-VIII-75. - La comisión directiva del Club Mendoza de Regatas participa el fallecimiento de su socio y gran andinista e invita al sepelio de sus restos a sus asociados y simpatizantes. 4|11|C|552|4|11

✝ **NORBERTO GABRIEL BOGGIO.** - Q. E. P. D. - Falleció trágicamente el 17-VIII-75. - Juan Cano y Flia., Victorio Armendáriz y Flia., Luis Rebori y Flia., Joaquín Beorlegui y Flia., participan con pesar su deceso e invitan al sepelio de sus restos. 4|11|C|557|4|11

✝ **NORBERTO GABRIEL BOGGIO.** - Q. E. P. D. - Falleció trágicamente el 17-VIII-75. - El personal de la "Caja de Crédito Villa Hipódromo Coop. Ltda.", participa con pesar su deceso e invita al sepelio de sus restos. 4|11|C|557|4|11

✝ **NORBERTO GABRIEL BOGGIO.** - Q. E. P. D. - Falleció trágicamente el 17-VIII-75. - Francisco Pérez y Flia., José Rivas y Flia., Manuel Sánchez y Flia., Manuel Sánchez (h) y Flia., Domingo Gómez y Flia., Raúl Papa y Flia., y Demetrio Moreno y Sra., participan con profundo pesar su fallecimiento e invitan al sepelio de sus restos. 4|11|C|554|4|11

✝ **NORBERTO GABRIEL BOGGIO.** - Q. E. P. D. - Falleció trágicamente el 17-VIII-75. - Los instructores de la Escuela de Montaña del Club Mendoza de Regatas: Santi, Gagliano, Bugallo, Suárez, Amato, Chiartano, Tessone, Moreno, Vega, Serio, Piccolo, Palacios, Hornoas, Salmohiragi y Sosa de Trasobares, participan el fallecimiento de su compañero y gran amigo e invitan al sepelio de sus restos. 4|11|C|553|4|11

✝ **NORBERTO GABRIEL BOGGIO.** - Q. E. P. D. - Falleció trágicamente el 17-VIII-75. - Familias de: Serio, Piccolo, Palacios, Vega, participan con profundo dolor su fallecimiento e invitan al sepelio de sus restos. 4|11|C|553|4|11

✝ **NORBERTO GABRIEL BOGGIO.** - Q. E. P. D. - Falleció trágicamente el 17-VIII-75. - El consejo de administración de la "Caja de Crédito Villa Hipódromo Coop. Ltda.", participa con pesar su deceso e invita al sepelio de sus restos. 4|11|C|557|4|11

✝ **NORBERTO GABRIEL BOGGIO.** - Q. E. P. D. - Falleció trágicamente el 17-VIII-75. - José Indovina y Flia., participan con profundo dolor el fallecimiento de su amigo y vecino e invitan al sepelio de sus restos. 4|11|C|591|4|11

✝ **NORBERTO GABRIEL BOGGIO.** - Q. E. P. D. - Falleció trágicamente el 17-VIII-75. - Juana B.

Valle de Uco

San Carlos

Se conmemora hoy el 203º aniversario departamental

Templo dedicado al santo patrono será inaugurado

SAN CARLOS. — Se efectuarán hoy los actos centrales preparados por la Comuna local en conmemoración del 203º aniversario del departamento.

Se iniciarán a las 8, con disparos de bombas; a las 9.30, recepción de autoridades; a las 10, inauguración de la Escuela Coral Nº 4, en el local de la escuela "Adolfo Tula"; a las 10.30, inauguración de la iglesia parroquial de San Carlos con una misa solemne; a las 11.30, izamiento de la bandera y entonación del Himno Nacional; palabras alusivas a cargo del comisionado municipal, Francisco Marinelli; desfile de centros tradicionalistas y carros alegóricos; a mediodía, habrá entrega de pensiones; a las 13, banquete para las autoridades.

Por la tarde, desde ls 15, se dejaran inaguradas diversas obras publicas; a las 16, exhibición de la Escuela de Caballería de la Policía; a las 19, procesión en conmemoración del patrono del departamento; a las 21.30, actuación de la escuela infantil de danzas; y a las 22, inauguración de ranchos criollos y muestra antropológica y folklórica en la casa municipal.

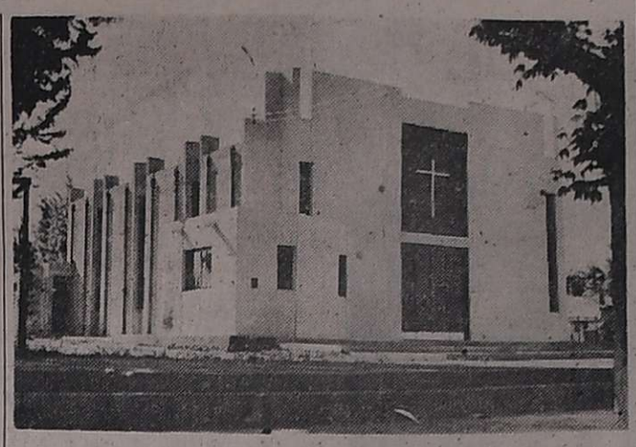

Con el esfuerzo de la comunidad y del gobierno se levantó este edificio consagrado a San Carlos de Borromeo.

El templo

Como decíamos anteriormente, será inagurado hoy, a las 10.30, el nuevo edificio de la iglesia San Carlos de Borromeo. El templo, de línea moderna y funcionales, remplazar a una de las iglesias más antiguas de la Provincia. De ella solo es conserva a modo de reliquia su torre. En el sitio descansan los restos del que fuera el primer sacerdote de la villa.

El local se construyó en tres años y por el aporte de la comunidad del departamento, sus instituciones y el valioso apoyo de Ad-Veniat, una institución alemana cuyo fin es colaborar con la construcción de iglesias en todos los países del mundo, la Cámara de Diputados de la Provincia, la Intervención Federal y la Municipalidad local.

La primera efectuó un aporte de 20.000 marcos lo que traducido a la cotización de ese momento significaron 84.000 pesos, la Cámara de Diputados otorgó un subsidio de 100.000 pesos y 50.000 fueron otorgados por la Intervención Federal. Para la construcción de este templo el 9 de noviembre de 1972 se integró una comisión integrada por Jorge R. Suárez como presidente, vicepresidente, Primitivo N. Sancho, secretario Pedro Azín; tesorero, Juan Carlos Coronel, protesorero, Joaquín Pucho; vocales: Esio Perazoli, edro Minuzzi, Eusebio Martínez, Héctor Vega, Demetrio Ortu, Juen C. Bustos, Sebastián Fontana y Miguel Bittar. Como asesor actuó el sacerdote Ricardo Balzano. Posteriormente se incorporaron el señor Manuel Cordonez y el sacerdote Rafael Roggio.

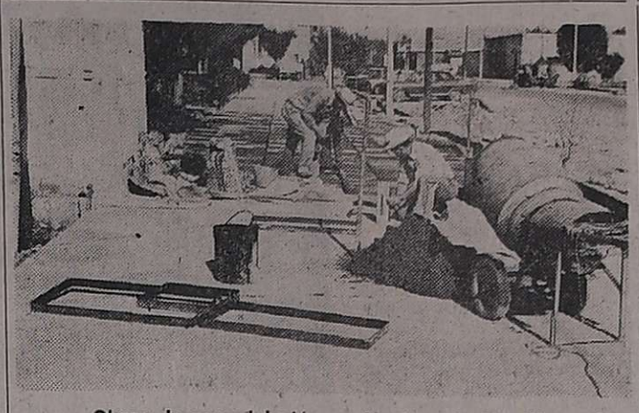

Obras de remodelación en la plaza de la villa.

Recursos públicos para el progreso de la zona

SAN CARLOS. — El esfuerzo de las autoridades municipales por vitalizar el progreso de la zona queda de manifiesto en las obras concretadas durante su periodo de gobierno, "si bien los recursos destinados a obras públicas resultaron exiguos por la espiral inflacionaria que azota al país a partir del segundo semestre de este año", argumentó un funcionario.

Dentro de ese espectro se procedió al ensanche de las siguientes calles del radio urbano de esta villa cabecera: D. Guevara, desde San Martín a Toledo, costado sur; Calderón, de José N. Lencinas a Guevara costado oeste; José S. Lencinas, entre San Martín y V. Maestri costado norte. Es digna de mención la impermeabilización de cunetas, construcción de puentes y cordones en: San Martín, entre 9 de Julio y 25 de Mayo, costado este; en esta última, entre San Martín e Independencia, costado norte; San Martín, entre 9 de Julio y 25 de Mayo, costado oeste. Obras similares se concretaron en el distrito La Consulta, con el agregado que se construyeron los puentes en Calderón entre: Ejército de los Andes y E. Quiroga, costado este y oeste; Tucumán y Huarpes, costado este, y oeste; Ejército de los Andes y Balmaceda, costado este; la misma calle entre Huarpes y E. Quiroga, y Balmaceda y Ceretti; Tregea, entre Ejército de los Andes y Balmaceda y Quiroga y Ejército de los Andes. Se construyeron puentes cruzacalles en Calderón con: Ceretti, Balmaceda y Ejército de los Andes y San Martín y Ceretti. Se realizó la remodelación de la plaza distrital y la impermeabilización de cunetas, cordones y puentes en el barrio "El Molino".

Eugenio Bustos

En este distrito se realizaron trabajos similares en toda el área del barrio "Ceferino Namuncurá" y extendió en 800 metros la cañería para el agua potable del loteo Sahim y mejoras en el depósito municipal.

En Chilecito la obra más importante fue el relleno del colector que dificultaba el tránsito sobre el tramo de la ruta 40 vieja para el que se movilizaron 5.000 metros cúbicos de ripio y arena, con lo cual la arteria se encuentra en perfectas condiciones de transitabilidad. Obras de menor importancia se realizaron en el distrito Pareditas.

Asfalto y colaboración con las escuelas

Continuó el plan de pavimentación, repavimentación y reparación de baches puesto en marcha utilizando las maquinarias de que dispone la Municipalidad.

En distintas oportunidades personal municipal colaboró para efectuar de mejoras en las escuelas: "Matías Zapiola", "La Jaula", "V. Esquinas", de Tres Esquinas; "Martínez de Rozas", "Bernardo Quiroga", "Casas Viejas", "Adolfo Tula", "Manuel Belgrano", Sacional Nº 103, de Tres Esquinas, e Instituto Secundario de La Consulta. Colaboración similar se prestó al Club San Carlos y a la Seccional 18º de este departamento.

San Juan

Asesinaron al gremialista y diputado nacional Pablo Rojas

Fue encontrado baleado en su automóvil. Paro por 12 horas decretaron CGT y "62"

SAN JUAN. — Conmovió a todos los círculos de la provincia el asesinato del diputado nacional y dirigente del gremio vitivinícola Pablo Ramón Rojas, cuyo cuerpo apareció con cuatro disparos en su propio automóvil. El hecho aparece rodeado de confusas circunstancias y su origen no ha podido determinarse, si bien la policía sigue algunas pistas. Rojas había sido amenazado de muerte y, en los últimos días, el sábado último precisamente, lo expresó así en un discurso con motivo de la llegada del equipo de Boca Juniors a San Juan. Dijo entonces "que las amenazas se originaban en su defensa del envasamiento del vino en origen, que afectaba a muchos intereses".

Minutos después de las 4.30 de la madrugada de ayer, el señor Julio Zárate, domiciliado en Paraguay Nº 232 Este, en el barrio de Concepción, fue sorprendido por una serie de disparos en las proximidades de su casa. En forma inmediata dio aviso al Comando Radioeléctrico de la Policía. Momentos después un patrullero, al mando del cabo Vargas, se hizo presente en el lugar y encontró muy cerca de la casa de Zárate el automóvil de Pablo Rojas, en cuyo interior estaba el cuerpo sin vida del legislador bañado en sangre. Rojas fue rápidamente identificado y presentaba cuatro disparos con orificios de salida: uno en la nuca, uno en la cara y dos en el pecho. El automóvil era el Ford Falcon de propiedad del legislador, chapa de la Capital Federal, nº 58869, el cual no presentaba impactos exteriores y sí uno en la tapicería, en la parte del frente del vehículo.

Por los primeros indicios se presume que los disparos fueron hechos desde muy cerca y posiblemnte desde el interior del automóvil de la víctima. Rojas se hallaba caído en el asiento delantero, del lado al volante con un arma en la mano, con la totalidad de las cápsulas servidas. El lugar del episodio es una apartada calle sin pavimentar, de escaso tránsito.

Si bien no se descarta un crimen originado en problemas político - gremiales, los detalles que se conocieron en el curso de la jornada de ayer no arrojaron luz en el confuso panorama de las causas del suceso.

No se ha podido establecer las forma en que fue muerto Algunas deducciones hacen suponer que el crimen fue cometido en algún lugar de la ciudad, desde el cual el cadáver fue trasladado a la calle Paraguay, su propio automóvil.

Este es el automóvil Ford Falcon en el que apareció el cadáver del legislador.

El haberse encontrado un revólver con todas sus cápsulas servidas en el automóvil Falcón, hace suponer un tiroteo, aspecto que no ha sido confirmado. La falta de impactos en el exterior del vehículo, pero su presencia en el interior, confirmaría que Rojas fue atacado desde corta distancia, quizá golpeado antes de recibir los disparos.

No se conocieron inscripciones o manifestaciones de organizaciones extremistas o de otro carácter que se atribuyeran el hecho.

Pablo Rojas se había destacado últimamente por su activa acción en pro del envasado del vino en el lugar de origen y era autor del proyecto que luego recibió sanción de la Cámara de Diputados. Recientemente intervino en nuevas gestiones ante el Senado, con delegados de entidades de Mendoza y San Juan. El proyecto había originado una fuerte oposición de algunos sectores empresarios y también de FOEVA de la Capital Federal.

El legislador fallecido perteneció como dirigente de esta última entidad durante largo tiempo, pero en los últimos años se hallaba alejado de ella por diferencias agudas con sus dirigentes actuales. Pertenecía a la CGT y a las 62 Organizaciones.

Decretan paro

Como queda dicho, todos los círculos locales, especialmente los políticos, gremiales y del gobierno, repudiaron el hecho. Lo hizo así, al iniciarse la jornada de ayer, el gobernador Eloy P. Camus, quien a primera hora concurrió al lugar del lamentable suceso.

El Poder Ejecutivo expidió un decreto de honras fúnebres en el cual se señala "que la dilatada trayectoria del señor Rojas como dirigente gremial y deportivo, eficiente legislador provincial y nacional y fundamentalmente hombre de bien, redundaron siempre en obras de positivos beneficios para la comunidad".

La delegación regional de la CGT y las 62 Organizaciones mantuvieron reuniones especiales y resolvieron un paro de repudio y homenaje al legislador fallecido, el cual se cumplirá por 12 horas a partir del mediodía de hoy.

Frente de la casa de calle Paraguay, donde fue hallado el auto.

También el Partido Justicialista dio una declaración en la cual se expresa: "Nuevamente, las manos asesinas de los enemigos de la patria, han arrebatado la vida de uno de sus hijos que muy bien la servía. La ruindad del procedimiento, y la bajeza del móvil, impropia de mentalidades argentinas, contrastan con la virilidad del militante y la lealtad del mártir".

El Movimiento Nacional Justicialista dijo que la muerte de Rojas "es un nuevo ataque a las fuerzas populares y al proyecto de reconstrucción en paz elaborado por el general Perón", en una declaración que firman los congresales residentes en San Juan presididos por el profesor Eloy P. Camus.

Hallóse un automóvil

SAN JUAN. — En las últimas horas de ayer se confirmó una pista que podría conducir al esclarecimiento del crimen. La policía halló abandonado un automóvil Peugeot 504, color azul, que presumiblemente utilizaron los asesinos de Rojas. En su interior se habrían encontrado cápsulas servidas y manchas de sangre. El hallazgo fue hecho en la Ruta Nacional Nº 40, entre los kilómetros 112 y 113, distrito Las Lagunas, departamento de Sarmiento. Es decir que los presuntos asesinos habrían intentado huir a Mendoza, pero abandonado el vehículo que utilizaban, ya que una de las primeras medidas policiales, adoptadas desde la madrugada de ayer, fue controlar todos los caminos de salida de la provincia, cuyas guardias fueron reforzadas.

Pablo Ramón Rojas

FOTOS CARNET
FOTO ALADINO
EN SU NUEVO LOCAL
San Juan 1392 - Tel. 218285
Mendoza.
F.|Pte.|A

BIENVENIDOS
UJEMVI UNION JUDICIALES, ESTATALES Y MAGISTERIO PARA LA VIVIENDA, SALUDA a las Autoridades Nacionales, Directivos del Banco Hipotecario Nacional, miembros de la C.G.T. Nacional y FUNCIONARIOS DE LA SECRETARIA DE ESTADO DE LA VIVIENDA, que nos honran con su presencia en la visita que realizan a nuestra provincia, con motivo de los actos preparados para el día de la fecha.
CONSEJO DIRECTIVO DE UJEMVI
4|11|F 24223 4|11

Desde HOY
TELEFONO
972202
Bodegas y Viñedos
CASTRO Hnos.
TALACASTO
3|11|F|23947|5|11

L.I.M.C.E.C.
LIGA MENDOCINA DE LUCHA CONTRA EL CANCER
El Cáncer es curable, consulte a tiempo
INSTITUTO DE ONCOLOGIA
MONTECASEROS 1020, Cdad. Tel. 44591

UN SUEÑO HECHO REALIDAD....
COOPERATIVA DE VIVIENDA "CUYO" LIMITADA DE MENDOZA

Pone en marcha su primer barrio de 300 casas que ubicarán en una zona de privilegio de Mendoza en Av. Champagnat a 130 metros del río Papagallos.

Según operatoria "17 de Octubre" expediente Nº 08016-251. Actuación Nº 15.497/74 S.E.V. y Uv/cargo. EL BANCO HIPOTECARIO NACIONAL acordó el préstamo para la concreción de esta obra que nos llena de orgullo y que ponemos en marcha para darle a la comunidad mendocina más viviendas dignas.

Saludamos a las autoridades del Banco Hipotecario Nacional y miembros de la CGT Nacional que hoy visitan nuestra Provincia.

Roger Sánchez, Tesorero — Eduardo Lucero, Secretario — Reynaldo Alberto Morales, Presidente

4|11|F 24224 4|11

SABE USTED A QUE AUTO CORRESPONDEN ESTOS DETALLES?
La respuesta justa, la encontrará al pie.*

Alojamiento de la llave de encendido, iluminado.

Consola carenada con alojamiento para el freno de mano.

Anatómicas butacas reclinables, con apoya cabeza integral.

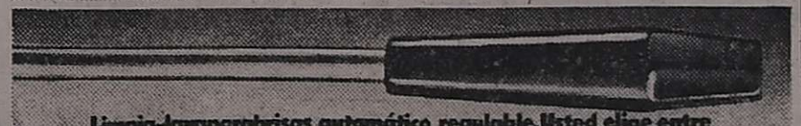
Limpia-lavaparabrisas automático regulable. Usted elige entre 0 y 15 segundos el período de barrido.

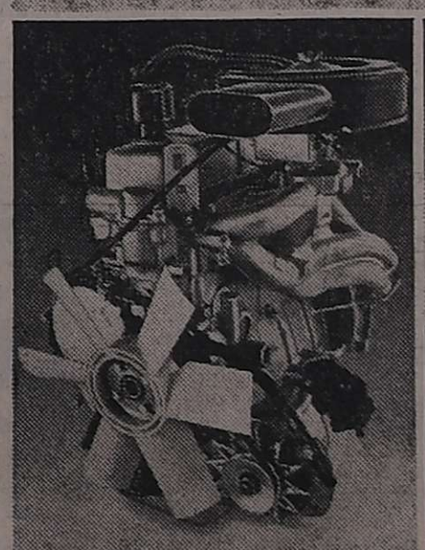
Potente motor: 92 HP. Con el consumo justo.

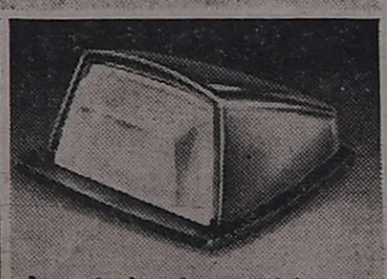
Luces de giro sobre guardabarros.

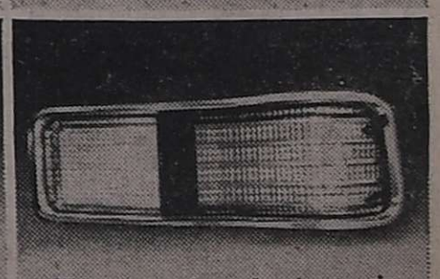
27 luces exteriores de advertencia.

Diseño exterior de avanzada. Un perfecto equilibrio de formas. Lo reconoce?

* Todos estos "detalles" pertenecen al DODGE 1500 M 1.8. Si usted pensó en otra marca de jerarquía, lo comprendemos. El DODGE 1500 M 1.8 es nuevo y no todos lo conocen. Todavía. Pero desde hoy usted sabe que es el único que tiene todo esto. Y más. DODGE 1500-DODGE 1500 CAJA AUTOMATICA-DODGE 1500 M 1.8... PERO SIEMPRE UN DODGE. La respuesta justa.

LOS ANDES

Directoras:
Elcira Videla de Schiappa de Azevedo
Carmen Usandivaras de Calle

Fundado el 20 de Octubre de 1882 por el Dr. Adolfo Calle

MENDOZA, MARTES 4 DE NOVIEMBRE DE 1975

Productividad y mecanización

Toda vez que se hace referencia a la necesidad de alcanzar mejores índices de productividad en el agro, fatalmente surge la alusión a las necesidades de tecnificar y mecanizar el agro. Lo primero para lograr mayores rendimientos aprovechando con más amplitud los esfuerzos y recursos; lo segundo para obtener cosechas más abundantes a más bajo costo.

Con respecto a la aplicación de modernas tecnologías agrícolas, justo es consignar que una serie de organismos oficiales especializados realizan todo tipo de esfuerzos por alcanzarlo. En cuanto a la mecanización, el problema se torna más complejo. Dadas las condiciones económico financieras actuales, no es tarea sencilla actuar dentro de ese parámetro. Particularmente en lo que se refiere al uso del tractor.

El año 1974 resultó ser un año verdaderamente excepcional para la industria de esta máquina. Como consecuencia de los mayores ingresos percibidos por la ganadería y la agricultura, se produjo un vuelco considerable de parte de las ganancias obtenidas hacia el reequipamiento del ámbito rural. Las cifras alcanzadas en la producción y venta de tractores, refirmaron la bonanza de un periodo que se había iniciado allá por el 1971. Más de 25.000 unidades vendidas en 1974 en el país, constituyen una cifra excepcional. Del mismo modo, los 3.535 tractores enviados al exterior fueron un acontecimiento altamente favorable.

Con 1975, y cuanto ha sucedido en él, el panorama ha dado un vuelco total.

De acuerdo a informaciones obtenidas por la entidad que agrupa a los empresarios fabricantes de estos elementos mecánicos, durante el mes de setiembre la producción habría caído a la cifra de 1,342 unidades y, en los primeros nueve meses del año, sólo se habría fabricado unos 14.600 tractores, contra 18.000 del periodo comprendido entre enero-setiembre de 1974. La diferencia de cantidades permite establecer que ha habido una merma de alrededor del 19 %.

En lo que se refiere a las ventas la situación es muy diferente: en el periodo enero-setiembre de 1974, se alcanzaron 17.951 unidades, mientras que en igual periodo del año en curso sólo pudo venderse 13.863 máquinas.

En materia de exportación hubo un leve incremento respecto a 1974. De 2.933 unidades exportadas en 1974, se pasó a 3.102 en lo que va del año. No se abundará en otras consideraciones pero, a manera de corolario señalemos que la industria del tractor está pasando por una retracción análoga a las que sufren otros sectores productores de las industrias básicas.

Los afectados piensan en estos momentos, como alternativa que, dado que el mercado interno experimenta una sensible contracción convendría analizar una sustitución por el mercado exterior. El remplazo, obviamente, nunca podría ser o tener el carácter de sustitución total.

Sin analizar demasiado la cuestión entendemos que uno de los factores de retracción está dado por los altísimos valores de compraventa de un tractor. Los precios de los artefactos han sobrepasado —en la mayoría de los casos— las posibilidades adquisitivas de los pequeños agricultores y, en muchos casos hasta de las empresas medianas.

Visto así el problema es más serio de lo que aparenta ser. En tanto a nivel oficial se pide mayores rendimientos, no se brinda la posibilidad de hacerlo a través de la mecanización agrícola. Ni siquiera mediante el otorgamiento de créditos relativamente "blandos" para el equipamiento del sector. Es lógico entonces que, al quedar el pequeño productor librado a sus magras posibilidades, sus cosechas resulten más caras, y aún, que sus costos de producción no les permitan una actitud competitiva frente a la producción de otros países.

Declaraciones del nuevo interventor

"Disciplina, esfuerzo, orden y saber ceder ante las necesidades de la comunidad"

"Es probable que necesitemos disciplina, esfuerzo, orden y saber ceder ante la necesidad común. Todos tendremos que dar no sólo un poco de nosotros, sino lo mejor". Este pensamiento fue vertido por el general (RE) Pedro León Lucero, durante una entrevista concedida anoche a nuestro diario.

Rodeado de sus tres hijos y algunos de sus doce nietos, el general Lucero recibió en su domicilio de calle Liniers 651, Godoy Cruz, a dos cronistas de LOS ANDES, con quienes departió durante algunos minutos.

Durante la breve reunión, el nuevo interventor federal en la Provincia fue requerido por amigos y funcionarios de gobierno que querían transmitirle sus saludos. Esta alternativa se sucedió a partir de las 19, cuando se tuvo conocimiento de su designación.

Luego de comentar su sorpresa "por este nombramiento que me honra y me compromete a servir leal y decididamente a la provincia", el general Lucero expresó que era partidario de la vida institucional y la democracia, subrayando que su gestión durará el tiempo que crea conveniente el gobierno de la Nación.

"Mi misión será clara, lo fue hasta ahora, y absolutamente subordinada a la idea política de la administración central". Y añadió: "Tengo fe en el gobierno justicialista de clarísima ubicación democrática".

El general Pedro León Lucero dialoga con un periodista de LOS ANDES

Aquí el diálogo con el periodista se interrumpió un instante, durante el cual la esposa del flamante mandatario, señora Carmen Bagnati, anunció a su cónyuge que en otra sala le aguardaban empleados de la empresa Giol, que preside el general Lucero, para testimoniarle su adhesión.

El general Lucero, a quien se advirtió sereno, aunque por momentos emocionado, amplió en seguida la concepción general de su gestión: "Quiero hacer participar a todos los hombres que pueda en mi gobierno".

Deben ayudarme por sentimiento justicialista. Todos tienen y tendrán la obligación y el derecho de participar".

Tras afirmar que es partidario de un diálogo amplio para resolver los problemas de Mendoza, se le preguntó si esa posición la mantendrá también con las fuerzas políticas opositoras. Esta fue su respuesta: "Tengo muchos amigos en la corriente de oposición. Hombres capaces, honestos, que sabrán asumir perfectamente su rol de control, que yo respetaré".

"Yo aspiro a ordenar los esfuerzos de los mendocinos para que podamos producir lo que la provincia espera de nosotros. Llámese ello en el orden político económico y social".

Una anécdota

En presencia del doctor Francisco Leiva Hita que al finalizar la conversación con el periodista se sentó junto al general Lucero, éste refirió una anécdota ocurrida al promediar la tarde con el hasta entonces interventor federal, doctor Luis María Rodríguez.

Relató que alrededor de las 19, el doctor Rodríguez le llamó por teléfono para informarle que le rechazaba su renuncia como titular de Giol. Lucero, según refirió, insistió en su dimisión, pero el mandatario saliente (todavía no sabía que hablaba con su sucesor) le manifestó entonces que la conservaría como recuerdo pero no podía aceptarla.

El general Lucero se conformó y le dijo a su superior: "Bueno, tendré que entregársela al próximo interventor.

De su antecesor en el cargo, el general Lucero aseguró que había procurado cumplir con su misión, como buen mendocino y argentino.

Mientras los cronistas se retiraban de la vivienda del interventor, accedían a ella el presidente de la Suprema Corte de Justicia, doctor Isaías Mathus, y el director de la Penitenciaría Provincial, doctor José Alberto Yáñez.

En medios políticos de la Capital se valoró su conducta pública

BUENOS AIRES, 3 (De nuestra Corresponsalía). — Con la designación del general (RE) Pedro León Tránsito Lucero como interventor federal en Mendoza ha finalizado el mandato que ejerciera en los últimos meses el doctor Luis María Rodríguez.

Múltiples fueron las alternativas que se debieron superar para llegar a la consagración del general Lucero en la máxima responsabilidad gubernativa de la provincia. En efecto, apenas asumió el ministerio del Interior el doctor Angel Federico Robledo se comentó en los corrillos políticos metropolitanos "la posible renovación del elenco de interventores federales en las provincias intervenidas". Se habló —durante el gobierno del doctor Italo Argentino Luder— de una terna de candidatos a interventor integrada por los actuales ministros provinciales Olguín, Tabanera y Mosso Furlotti. Después se comenzó a decir que el interventor sería el doctor Isaías Mathus y, el viernes por la mañana, el candidato a ocupar la vacante que dejaría el doctor Rodríguez sería el senador nacional Carlos Evans. Pero todos estos nombres quedaron atrás y, poco después de las 17 de hoy, lunes, el corresponsal de LOS ANDES recibió esta noticia de labios de un integrante del gabinete nacional: "el general Pedro León Tránsito Lucero ha sido designado interventor federal en la provincia de Mendoza".

Las versiones habían dejado paso a las noticias y, a partir de ese momento, una rápida encuesta en el seno del Poder Ejecutivo permitió establecer que "uno de los hombres más escuchados para esta designación resultó ser el doctor Corvalán Nanclares". Al parecer, el ministro de Justicia de la Nación habría manifestado al ministro del Interior, doctor Robledo, y a la jefa del Estado señora de Perón, que "el general Lucero es una personalidad suficientemente conocida en el seno del pueblo de Mendoza por su acrisolada conducta pública y privada y por su invariable adhesión al pensamiento nacional del justicialismo". En los medios parlamentarios, la novedad fue tomada con expectativa y un legislador radical nos dijo: "Esperemos que los hechos hablen". En los medios sindicales, por otra parte, se consignó que "el general Lucero es un peronista de la primera hora y su nombre, en algún momento, figuró entre los posibles candidatos a ocupar la Intervención Federal". Este sería, en términos generales, el panorama global de la situación, frente a la nominación del nuevo interventor en Mendoza, hasta hoy la máxima figura de Bodegas y Viñedos Giol.

La designación de Lucero cierra las expectativas

En las primeras horas de la tarde de ayer se tenía por seguro en la Casa de Gobierno que la ceremonia de transmisión del mando al nuevo interventor se realizaría hoy aproximadamente a las 18, pero se ignoraba el nombre de la persona elegida para desempeñar el cargo. Como en días anteriores, se especulaba acerca de los presuntos candidatos, y de las consultas a fuentes bien informadas surgió finalmente una terna integrada por el senador nacional doctor Carlos Evans, el ex ministro del Interior, doctor Alberto Rocamora, y el ministro de Cultura y Educación, doctor Dardo Olguín.

De acuerdo con las instrucciones impartidas desde el Ministerio del Interior, estaba previsto que el escribano de Gobierno leyera sucesivamente los decretos por los cuales se aceptaba la renuncia al interventor saliente, doctor Luis María Rodríguez, y se designaba al nuevo delegado del Poder Ejecutivo Nacional. Posteriormente, el ministro del Interior tomaría juramento al nuevo interventor. El programa oficial indicaba que el acta de transmisión del mando gubernativo sólo sería firmado por el ministro del Interior, el interventor entrante, el interventor saliente, y el escribano de Gobierno; no se preveía que los ministros suscribieran también el documento, ni tampoco que los nuevos miembros del gabinete juraran en el mismo acto.

Todos estos preparativos fueron cancelados cuando desde Buenos Aires se comunicó, aproximadamente a las 18, que la ceremonia quedaba postergada, sin que se añadieran precisiones acerca de una nueva fecha. Por otra parte, las noticias acerca de la enfermedad que sufría la Presidente, y su internación en un sanatorio provocaron un recrudecimiento de los rumores acerca de un replanteamiento del problema de la designación del interventor en la provincia. Sin embargo, el panorama comenzó a aclararse cuando por vía no oficial, los periodistas tuvieron conocimiento de que la elección del Poder Ejecutivo nacional había recaído en el actual interventor en Giol, general (R. E.) Pedro León Lucero. Esta información pareció confirmarse en virtud de una nueva llamada telefónica que se recibió desde el Ministerio del Interior a través de la cual se anticipó la probabilidad de que el acto de asunción del mando se efectuará mañana en la tarde, aunque esta vez el representante del gobierno nacional no sería el ministro del Interior, sino el subsecretario de esa cartera.

Si bien es cierto que el periodismo provincial se hizo eco hace algunos días de la versión que daba por segura la designación del general Lucero, otros nombres fueron mencionados con posterioridad en relación con la máxima función gubernativa de la Provincia. Tal vez por esa razón, las primeras informaciones que ayer llegaron sobre la decisión final del Poder Ejecutivo nacional provocaron en esferas de la Casa de Gobierno cierta sorpresa, que quedó finalmente disipada con la llegada de la comunicación oficial.

Quedaban solamente algunas dudas acerca del día y la hora en que se realizaría la ceremonia de transmisión del mando, pues desde el Ministerio del Interior se indicó que en principio la fecha se fijaba para mañana, pero que la confirmación definitiva de esa decisión se tomaría hoy a mediodía, sin que se descartara la posibilidad de que el acto se realice hoy mismo, en la tarde.

El general Pedro León Lucero nació en Mendoza en 1912. Egresó del Colegio Militar de la Nación como subteniente en 1930. Entre los años 1943 y 1949 se desempeñó como ayudante del entonces coronel Juan Domingo Perón, cuando actuaba como inspector de tropas de montaña y posteriormente en Buenos Aires, como secretario de Trabajo y Previsión y como vicepresidente de la Nación.

El nuevo interventor

El general Lucero obtuvo su diploma de oficial de Estado Mayor con medalla de oro, desempeñándose luego como profesor de Estrategia y de Organización Militar.

En 1948 cumplió una misión a Estados Unidos de Norteamérica, junto al ministro de Guerra del gobierno nacional, general Sosa Molina y también fue agregado militar en la embajada argentina de Santiago de Chile. Obtuvo el "Cóndor de Oro" que se entrega en andinismo militar y fue campeón de esgrima y presidente de la Confederación Argentina de Básquetbol.

Una vez retirado del Ejército se dedicó a la agricultura. Fundó y ocupó la primera presidencia de la Cooperativa Vitivinícola El Algarrobal y participó de la organización de coperativa de segundo grado para comercialización vitivinícola.

En 1973 fue designado interventor en Bodegas Giol, cargo que ocupó hasta que se dispuso la intervención federal a la Provincia.

Plenario de regionales de la CGT y las 62

Con el objeto de evaluar la situación creada por la designación como interventor federal del general de brigada (RE) Pedro León Lucero, se llevará a cabo hoy a las 20 un plenario de secretarios generales y delegados de la regional Mendoza de la Confederación General del Trabajo y de las 62 Organizaciones.

A dicha reunión, que se efectuará en la sede de la central obrera, se ha invitado a representantes de todas las regionales de la provincia, con el objeto de que todo el movimiento obrero organizado de Mendoza estudie la situación.

El plenario ampliado con los representantes de toda la provincia, se llevaría a cabo después del convocado por la regional Mendoza (para las 19.30) con el fin de considerar los planes de vivienda de la CGT nacional.

Universidades

Del Aconcagua

Escuela de Fonoaudiología. — El 10 comenzará el curso de orientación correspondiente al preuniversitario de 1976.

Las Naciones Unidas será el tema de un seminario

Para "difundir en el medio los principales aspectos de la Organización de las Naciones Unidas, sus logros en algunas áreas e interés y un balance de las tres décadas iniciales del organismo mundial", la Facultad de Ciencias Políticas y Sociales de la Universidad Nacional de Cuyo ha organizado un seminario internacional denominado "30 años de Naciones Unidas".

Las sesiones se desarrollarán entre el lunes 10 y el viernes 14 de este mes en el aula magna de esa casa de estudios, en el Centro Universitario.

De acuerdo con el programa confeccionado por la dirección del seminario, que ejerce el profesor Maximiliano Francisco Páramo, titular de la cátedra de Derecho y Política Internacional, la clase inaugural se dictará el 14, a las 18.30, y estará a cargo del profesor Páramo.

El martes, a la misma hora, el embajador argentino Ezequiel Federico Pereyra, ex director del Instituto de Servicio Exterior de la Nación, se referirá al tema "Las Naciones Unidas y la descolonización: el caso Malvinas".

Al día siguiente disertará el profesor Calixto Armas Barea, de la Universidad Nacional de Rosario, y presidente de la Asociación Argentina de Derecho Internacional, quien disertará acerca de "Las Naciones Unidas y el mar".

Por su parte, el 13, el doctor Roberto Puceiro Ripoll, de la Universidad de Montevideo, disertará sobre: "Las Naciones Unidas y los tratados internacionales".

El viernes, a las 18.30, el ex canciller y ex representante argentino en la ONU, doctor Mario Amadeo, hablará de "La acción de las Naciones Unidas en la cooperación y el conflicto entre los estados". Ese mismo día, a las 19.30, el subsecretario general de la ONU y secretario ejecutivo de la CEPAL, doctor Enrique Iglesias, hará un balance sobre la acción de las tres décadas de la ONU, al referirse a: "30 años de Naciones Unidas".

Los interesados en concurrir al ciclo, deberán ir al departamento de graduados de la mencionada facultad.

Jornadas de psiquiatría forense

Entre los días 6 y 8 se realizarán en Mendoza las Primeras Jornadas Mendocinas de Psiquiatría Forense, cuyo tema central será la "semi-imputabilidad".

Las disertaciones se llevarán a cabo en el Auditorium Argentia, Colón 424.

El programa ha sido organizado por el ateneo del Servicio Psico Social de la Penitenciaría Provincial, y por la Cátedra de siquiatría de la Facultad de Ciencias Médicas de la UNC.

Los interesados en inscribirse, o en solicitar informes deben concurrir a la sede del mencionado servicio, Boulogne Sur Mer 1890, ó llamar al teléfono 258878.

Pavimentación de una calle

Se ha iniciado el hormigonado en la calle Ameghino, ubicada en el sector N.E. de la Cuarta Sección. Los trabajos comprenden al plan de pavimentación de 12 arterias comprendidas en el llamado tercer grupo. Las obras se efectúan de acuerdo al convenio suscripto entre la Municipalidad de la Capital y la Dirección Provincial de Construcciones, colaborando en la financiación la Caja Nacional de Ahorro y Seguro.

Culto católico

Parroquia de Nuestra Señora de Loreto — El jueves, a las 18, se hará la hora santa, para rogar por las vocaciones sacerdotales y las religiosas.

PARA SU DECISION:

RENAULT ES LA MARCA CON MAS ALTO VALOR DE REVENTA

Según publicación de Corsa, del 15 al 21 de Octubre, los Renault ocupan 4 de los 5 primeros puestos en el ranking de cotización de usados.

Por qué? Por una conjunción de valores: calidad, diseño, bajo consumo, mínimo mantenimiento. Téngalo en cuenta, entonces: para su decisión.

RENAULT

A. DE LUCA PUB. S.A.

Notas sociales

Casamientos

En la iglesia de Nuestra Señora de la Merced, se bendecirá el 8, el casamiento de la señorita María Clotilde Lamí Dozo con el señor Julio Eduardo Mansilla López. Serán padrinos, por la novia, el señor José María Lamí Hernández y su señora María Amelia Dozo, y por el novio, la señora Emalina López de Mansilla.

—El sábado, a las 21.30, en la iglesia de Nuestra Señora de la Candelaria, de Maipú, se consagrará el casamiento de la señorita Ana María Moreno Alvino y el señor Hugo Guillermo Gold Marchiori. Apadrinarán la ceremonia la señora Cristina Araceli de Barros y el señor Salvador Barros. Oficiarán de testigos la señora Diana Olga Gold Marchiori y el señor Guillermo Armando Moreno Savino.

—El padre Dagoberto Pérez Vargos consagrará el 8, a las 18.30, el enlace de la doctora María Alicia Ibáñez Alvarez y el doctor Juan Carlos Alico, en la capilla del Colegio María Auxiliadora. Serán padrinos el señor Francisco Ibañez Marín y su señora América Alvarez, por la novia, y el señor José Alico y la señora Mercedes Aguirre de Alico, por el novio. Firmo testigos, la doctora María Esther Blanc y el doctor Domingo Miguel Llanos. En el civil serán testigos la señorita Adriana Boragina y el doctor Horacio Bordenave.

Misa Impetratoria

El 6 de noviembre, a las 21, se oficiará una misa en la iglesia de San Juan Marón, para rogar por la felicidad de la señorita Luisa Leonor Miguel y del señor Osvaldo Rubén Elaskar, quienes contraerán enlace próximamente.

Enfermos

Es satisfactorio el estado de la señora Ana Cáceres de Meza y el de su hijo Jesús Mauricio.

Misas y funerales

Se oficiarán misas:

Hoy, a las 8, en la capilla del Divino Maestro, del Liceo Militar General Espejo, por el alma del señor Daniel Alejandro Fernández.

—El 9, a las 20, en la iglesia Corazón de María, por el alma del señor Andrés J. Frías.

—Hoy, a las 20, en la Compañía de Jesús, por el alma del señor Humberto Butterfield.

—Hoy, a las 20, en la Compañía de Jesús, por el alma de la señorita María Petrona Aguilar.

—Hoy, a las 20, en la iglesia de la Compañía de Jesús, por el alma de la señora Adelina Arnulphi de Molina y el señor Samuel Guillermo Molina.

—En la capilla del Perpetuo Socorro, en Godoy Cruz, se rezará el jueves el santo rosario, para rogar por el Santo Padre; por las vocaciones sacerdotales y religiosas; por la paz del mundo, y por todos los fieles difuntos.

—El apostolado de la oración de la Compañía de Jesús, que preside la señora Elisa Soria de Rigan, hará su reunión reglamentaria mañana, a las 18, en San Martín 746.

Zona Este

San Martín

La autopista Mendoza-San Martín se interrumpe en la calle Las Margaritas.

Sector paralizado de importante obra vial

SAN MARTIN. — El sector del empalme de la autopista Panamericana, entre San Rafael y esta ciudad, está paralizado en su construcción.

El tramo es de 15 kilómetros, entre la calle Las Margaritas, allende al río Mendoza, y el carril Montecaseros, de donde continúa la referida ruta hacia el este y que se encuentra en construcción; está paralizado no obstante haber sido licitado y contratada la obra con la empresa de construcciones Weber-Insúa S.A.

Desde la ciudad de Mendoza, hasta la referida calle Las Margaritas, prácticamente está terminada la obra que significa una espléndida autopista y que ya está siendo habilitada al servicio público, significando una avanzada en este tipo de rutas dobles, que permite una fácil unión de muchos kilómetros en corto lapso de tiempo; pero he aquí que la ruta está interrumpida y nuevamente debe ingresarse a la anterior ruta 7, porque el tramo que continúa y que debe empalmar en un puente sobre el río Mendoza, está totalmente paralizada, no observándose ninguna actividad en la misma.

Esto seguramente va a postergar largamente la habilitación de la autopista Mendoza San Martín; pues todo lo demás está terminado o en construcción activa.

Ante ello, y según versiones, el problema radica en la construcción del puente señalado y por lo tanto se deberá resolver a la brevedad; pues el actual estado del puente carretero sobre el río Mendoza en Palmira, ofrece serias averías, que aconsejarían su rápida reparación y con él la interrupción del tránsito, en tan importante arteria que une Mendoza con el este provincial y el resto del país.

Necrología

Moisés Julio Chade. SAN MARTIN. — Hondo sentimiento de pesar ha causado en este departamento la desaparición del señor Moisés Julio Chade, destacado educador, vastamente relacionado en este departamento por su constante quehacer en beneficio de la comunidad.

Desempeñó la docencia durante 35 años y falleció a la edad de 53 años. Fue director maestro de la escuela "Ignacio Torón", de Lavalle; director, desde 1959, de la escuela "Juan José Castelli, de Alto Verde; secretario de la Escuela Secundaria Técnica Agraria Nº 17, de la misma localidad; asesor general de la Cooperativa Rural de Servicios Públicos "Juan Castelli"; superior de Sus en la Dirección del Adulto y Alfabetización Provincial; promotor ante el gobierno de la creación de la Escuela Técnica Secundaria de Alto Verde; profesor de la Escuela Nacional de Comercio "José Manuel Estrada".

Sus cargos docentes los alternó con otras funciones: director municipal de Cultura y secretario administrativo de la Dirección General de Escuelas.

Hombre probo y cabal deja tras de sí, lo que puede ambicionar un educador: un legado en los niños y jóvenes de rectitud en el accionar y perseverancia en el trabajo.

Central Fotográfica
DISTRIBUIDORES
MATERIAL FOTOGRAFICO
—EN SU NUEVO LOCAL—
SAN JUAN 1392
TELEFONO 218285 - MENDOZA

Los ídolos del viejo Hollywood en una foto de archivo.

Carole Lombard y Clark Gable son tema de una película

No sólo fueron actores de cine, sino también el centro de un mundo que alimentó las fantasías de todo una época. Carole Lombard y Clark Gable, dos personajes de leyenda en el Hollywood de los mejores tiempos, han sido tomados como tema para la película "Gable and Lombard" del sello Universal que ya distribuye en nuestro país Cinema International Corporation.

El film fue rodado bajo la dirección de Sidney J. Furie y la producción es de Harry Korshak. James Bolin personifica a Clark Gable y Jill Clayburgh a la Lombard.

El argumento muestra distintos aspectos de la vida de los actores, que llegaron a formar una de las parejas más famosas de la Meca del Cine, pareja cuyo amor ocasionó un escándalo mayúsculo, incluso ante los tribunales. La esposa de Gable le negaba el divorcio y la Liga de la Decencia, además de otras organizaciones moralistas protestaban ante el amor "ilícito" con su compañera. Una camarera acusa al actor de ser el padre de su futuro hijo, pero Carole testifica, a riesgo de su propia carrera, que en la noche en cuestión el estuvo con ella. Tras la absolución ambos deciden renunciar al cine, pero el escándalo, en lugar de desprestigiarlos había avivado la admiración que el público sentía por ellos.

Mañana se dará un festival de trompeta y piano

Mañana, a partir de las 21, en el auditorium Galli, la Escuela Superior de Música de la Universidad Nacional de Cuyo ofrecerá un recital de trompeta y piano que estará a cargo de Carmelo Duci en el instrumento de metal y de Isabel Calvo de Embrel al piano. Los comentarios estarán bajo la responsabilidad de Ana María Olivencia.

Serán interpretadas las siguientes composiciones: "Concierto para trompeta y piano en Mi bemol mayor" de J. N. Hummel, en sus movimientos allegro con spirito, andante y rondó, en primera audición.

En la segunda parte del programa se ofrecerá "Sonata en Do menor" (largo, allegro, andante, vivace) de G. Telemann; "Humoresque" (Allegro moderato ed energico) de M. Poot, en primera audición; "Sonata para Fuenteovejuna, Op. 125" (larghetto, allegro), de Eduardo Grau; "Aria y toccata" (andantino, presto), de R. Niverd.

La entrada es libre.

Ballet folklórico actuará el 8 en el Independencia

El 8 del actual, a partir de las 21.30, se presentará en el teatro Independencia el ballet folklórico "Proyección argentina" que dirige Antonio R. Entre Ríos. En el programa a ofrecer figuran las leyendas mendocinas "El puente del Inca" y "La laguna de la niña encantada", además de la costumbre religioso - pagana del noroeste argentino "El velatorio del angelito".

El cuerpo de baile está formado por Matilde A. Muñoz, Isabel Olguín, Patricia Aruani, Teresa Díaz, Adriana Sfreddo, Elizabeth M. Entre Ríos, Pedro Abdala, José B. Perugini, Eduardo Rosas, José Sidoti y Arturo Sfreddo. Como coordinadora actúa la profesora Olga Miranda de Entre Ríos; las grabaciones fueron realizadas por Pedro Abdala, la escenografía pertenece a Alejandro Escudero. La entrada general ha sido fijada en 20 pesos.

Conferencia de González Lanuza sobre Goya

Mañana a las 19.30 en el Instituto Cuyano de Cultura Hispánica, Arístides Villanueva 380, Mendoza, tendrá lugar una conferencia sobre "Goya", que estará a cargo del famoso escritor Eduardo González Lanuza.

El conferencista, designado recientemente miembro de número de la Academia Argentina de Letras, será presentado por el presidente del Instituto, doctor Marcos Viñuela.

Al finalizar la charla habrá un vino de honor.

Hará AMICANA un concurso infantil de pintura y dibujo

La Asociación Mendocina de Intercambio Cultural Argentino - Norteamericano, AMICANA, ha convocado para el 8 del corriente, a partir de las 9, un concurso infantil de dibujo y pintura, que se ajustará a las siguientes bases: Estará dividido en tres categorías: niños nacidos entre el 1º de enero de 1962 y 31 de diciembre de 1967; menores nacidos entre el 1º de enero de 1965 y el 31 de diciembre de 1967 y niños nacidos a partir del 1º de enero de 1968 en adelante. Cada categoría tendrá un primero y un segundo premios y además una mención.

Los trabajos serán realizados por el participante sin ayuda de ninguna persona, con colores, témperas, acuarelas, plasticola u otros elementos apropiados. Los temas serán sorteados al comenzar el certamen, que se iniciará a las 9 y finalizará a las 11 del indicado 8 de noviembre. Cada participante se inscribirá previamente en AMICANA, y abonará en ese momento 20 pesos en concepto de derechos de inscripción. El jurado se expedirá antes del 14 del corriente.

Mayores datos pueden obtenerse en la secretaría de la institución.

Presentaron en Buenos Aires un libro de Gobello

BUENOS AIRES (Esp.). — "Diccionario del lunfardo", de José Goello, periodista y estudioso del tema, fue presentado en Buenos Aires. El acto tuvo lugar en el Centro de Estudios Comparados, Lima 187 y las palabras de presentación estuvieron a cargo del editor, señor Arturo Peña y Lillo.

A continuación usaron de la palabra Lorenzo Stanchina y Marcos A. Morinigo, quien formalmente presentó el libro. Tras hacer algunas apreciaciones filológicas, Morinigo propició la realización del Diccionario de argentinismos, "algo —dijo— que el país está necesitando".

Narciso Ibáñez Menta y Mario Soffici en un pasaje del film.

Película argentina para el Festival de Teherán

Del 26 del mes que se inicia al 10 de diciembre, se desarrollará en la capital irania el Festival Internacional Cinematográfico de Teherán, para el que ha sido seleccionada especialmente e invitada por el delegado viajero de ese certamen, señor Houshang Shafti, la película argentina "Los muchachos de antes no usaban arsénico", de José A. Martínez Suárez, film que, por esa razón, ha sido traducido y subtitulado al inglés.

La copia correspondiente partió ya de Buenos Aires, por vía aérea, hacia París primero, desde donde será redespachada para la sede del festival. La traducción de los diálogos estuvo a cargo de la señora Ruth Pappier. Para los fines de su difusión en Europa y en Asia, esta película se conocerá con el nombre de "The weasels" ("Las comadrejas").

El elenco está integrado por cinco figuras estelares de la cinematografía argentina: Narciso Ibáñez Menta, Bárbara Mujica, Mecha Ortiz, Mario Soffici y Arturo García Buhr.

El argumento es original de Augusto R. Giustozzi y su director fue Miguel Rodríguez, quien también tuvo a su cargo la dirección fotográfica. La escenografía fue confiada a Miguel Angel Lumaldo y el vestuario a Horacio Lannes. Tito Ribero es el autor y director de la partitura musical.

"Los muchachos de antes no usaban arsénico" que participará también del Festival Internacional de Huelva, España, es una producción de Héctor Báilez para Cinematográfica Victoria y será estrenada en nuestro país en 1976.

Sigue el ciclo de conferencias sobre M. Ravel

Dentro del ciclo de conferencias organizado por la Asociación Filarmónica de Mendoza con motivo de celebrarse este año el centenario del nacimiento de Maurice Ravel, el profesor Eduardo Grau, a cuyo cargo se encuentran las disertaciones, se referirá hoy, a partir de las 21.30, en el local de AFIM, Catamarca 31, Local A-24 de Galería Tonsa, tratará el tema "El elemento exótico en Ravel: oriente, Grecia, España". El próximo martes, tendrá lugar la segunda charla, titulada "Ravel y la forma: el cuarteto (1902 - 1903), la sonatina (1905)" y "Ravel y la orquesta, el bolero (1928)".

Todas las conferencias serán ilustradas con grabaciones.

Anuario de la Academia de Bellas Artes

En Buenos Aires, durante una sesión plenaria, la Academia Nacional de Bellas Artes presentó su Anuario II, editado por ella misma. Refleja las actividades de la corporación durante el año anterior y lleva colaboraciones sobre temas vinculados con el arte bajo la dirección del señor Luis Mario Lozzia.

El sumario es el siguiente: Adolfo Luis Ribera, "Las Escuelas de Dibujo del Consulado de Buenos Aires"; Jorge D'Urbano, "El conflicto entre la música y el oyente"; Tomás Alva Negri, "Julio E. Payró (1899-1971)"; Carlos Massini Correas, "Pintura religiosa en la Argentina. Fray Guillermo Butler"; Héctor H. Schenone, "El arte colonial en Panamá" notas y comentarios: "La revolución "Martinfierrista", por C. Córdova Iturburu; "Centenario del Impresionismo", por Luis Mario Lozzia; "La Asociación Amigos del Arte", por Julio Noé. Actividades de la Academia. Incorporación de académicos de número. Elección de mesa directiva. Nuevos académicos delegados. Banco de dispositivas y fotografía. Historia general del arte en la Argentina. Sobre la importación y exportación de obras de arte. Colección Santamarina. Creación del Centro de Relevamiento del Patrimonio Artístico Nacional. Premios 1973-1974. Homenajes. Labor de los académicos. El anuario.

Los interesados pueden adquirirlo en la sede de la Academia Nacional de Bellas Artes, Sánchez de Bustamante 2663, de lunes a viernes de 14 a 18.

Quinto Salón de Arte Creativo del Adolescente

Organizado por el Museo Municipal de Arte Moderno, Círculo Cultural Femenino Hispano - Argentino de Mendoza, Fundación Argentina del Experimento Internacional (miembro consultivo de la Unesco), y Organización Pro Federación Mundial (miembro consultivo de las Naciones Unidas) y en adhesión al "Año Internacional de la Mujer", se realizará el "V Salón del arte creativo del adolescente". Se invitó a participar a los alumnos de las escuelas secundarias nacionales, provinciales y dependientes de la Universidad Nacional de Cuyo, y también las particulares y de enseñanzas artísticas de la zona de Cuyo y del resto del país.

Cada obra deberá tener un máximo de 0,40x0,60 metros; estar convenientemente acondicionadas con cartulina blanca de cinco centímetros de ancho; se consignará los datos de la escuela, nombre del autor, edad y técnica, en la parte inferior derecha no recibiéndose obras sin este requisito. La selección de obras estará a cargo de los profesores de la materia de cada escuela, y los trabajos se recibirán hasta el 15 de noviembre, a razón de diez obras por cada escuela participante.

La exhibición de las obras se hará en el Museo Municipal de Arte Moderno del 5 al 19 de diciembre y una vez levantada la muestra será enviada al extranjero para ser expuesta como intercambio cultural. El tema es libre.

Mayores datos se pueden obtener en el Museo Municipal de Arte Moderno.

San Rafael

Comercializará totora la Cárcel de Encausados

SAN RAFAEL. — Por el decreto ley 3217, se ha autorizado a la Cárcel de Encausados de San Rafael a explotar y comercializar directamente la totora que obtenga de las islas fiscales "La Botella" y "Bajada de las Yeguas".

Esos fondos deberán ser luego depositados en cuenta especial de la cárcel en un banco de la zona, dentro de las 24 horas de su recepción, y se ocuparán en primer término para cubrir gastos corrientes de funcionamiento —excepto las erogaciones que representen retribuciones al personal y para la constitución de un fondo de reserva destinado a la construcción de su edificio.

Por el mismo derecto-ley se establece la obligatoriedad, para la cárcel de informar mensualmente a la Contaduría General de la Provincia de lo recaudado y lo invertido.

La medida de autorizar a la repartición a explotar y comercializar en forma directa la totora obedece a la falta de interesados de las últimas licitaciones públicas realizadas.

El interventor, en momentos en que el oficial de Justicia presenta la orden de allanamiento.

Trasmite nuevamente el canal de televisión

SAN RAFAEL. — Logró salir al aire la imagen y el sonido de Canal 6 TV, Río Diamante, el sábado a las 22, cuando todo indicaba que habría que superar una o dos semanas a la espera de la reposición de elementos vitales, pertenecientes a los equipos de ese canal, que habían sido retirados por la propietaria.

Por medio de un comunicado de prensa que suministró la intervención del Comfer que lleva la firma de los señores Roberto Alvarez y Waldemar C. Quiroga, se informó de las actuaciones producidas en relación a la medida judicial que llevó a la toma de ese canal, y la comprobación de la falta de piezas imprescindibles, las que se encontraban en perfectas condiciones —dice— cuando los señores Espasadín silenciaron la voz de ese canal.

Eso fue logrado dos horas más tarde. A las 22, Canal 6 TV, Río Diamante, se encontraba en el aire. Una gestión realizada —según se dijo— por el comisionad municipal Chafí Felix ante los propietarios de ese canal para la restitución de las piezas vitales faltantes en el momento de hacerse cargo la intervención, permitió completar los equipos transmisores, y con repetidos comunicados de agradecimientos al Confer y ala Secretaría de Prensa y Difusión de la Presidencia de la Nación, como así a la gestión realizada por el comisionado, se reanudó la puesta en marcha de ese canal, y se ofrecieron dos películas, una de ellas de largo metraje.

Canal 6 TV Río Diamante, está a cargo de las autoridades designadas por el Comfer (Comité Federal de Radiodifusión).

Cabe destacar la medida en que los efectivos policiales mantuvieron el orden y evitaron que en algunos momentos penetraran al local personas ajenas al procedimiento, en salvaguarda de las instalaciones de ese canal. En ese sentido fueron inflexible, dando lugar a que se registraran algunos roces con quienes pretendieron superar la vigilancia.

Operativo Sabín: 25 mil personas fueron vacunadas

SAN RAFAEL. — Con todo éxito se desarrolló el operativo de vacunación oral Sabín, durante los días jueves y viernes último en la zona sur de la Provincia y que fuera implementado desde la Subsecretaría de Salud Pública de la Provincia por intermedio de la Delegación Sanitaria Asistencial.

Para dar detalles del mismo, el delegado sanitario, doctor Luis Alberto Ferraris, reunió a la gente de prensa en dependencias de la delegación, informando que también se viene cumpliendo en el medio el operativo sobre presión arterial.

Destacó que han colaborado en el operativo Sabín, las escuelas nacionales y provinciales; escuelas de enfermería de los hospitales de San Rafael, General Alvear y Malargüe; Cruz Roja de San Rafael y con el apoyo de distintas reparticiones públicas provinciales, nacionales y municipales. Indicó que había alcanzado hasta los centros de salud de El Sosneado, Punta del Agua, Ranquiel Norte, etc. y aseguró que aunque los datos estadísticos no están finalizados, estimó el total de vacunados en más de 25.000 personas, siendo las edades desde recién nacidos a menores de 6 años y embarazadas. Acotó que el porcentaje mayor corresponde a las edades de 1 a 5 años, tarea que se cumplió mediante puestos fijos y móviles que funcionaron en los tres departamentos.

Con respecto a la campaña de presión arterial, destacó que colaboran las entidades nombradas anteriormente como así la CGT de San Rafael, General Alvear y Malargüe, la que sigue desarrollándose en puestos fijos en centros de salud, en hospitales de la zona y consultorios de obras sociales sindicales, que también los apoya.

Señaló que se toma la presión arterial a mayores de 30 años, en cualquier lugar, incon el fin de efectuar estudios de bioestadística sobre factores que atentan contra el proceso de vida que se debe desarrollar.

Destacó la importancia de este programa para la medicina de la República Argentina y dijo que la misma está siendo seguida desde los Estados Unidos, dada la importancia que tiene para evitar múltiples accidentes que provocan las muertes súbitas.

Con posterioridad el doctor Ferraris acotó que se había dado término a la campaña antisarampionosa y se continúa trabajando en el control de la fiebre tifoidea, mediante el control de la potabilidad del agua, en los tres departamentos del sur mendocino, tarea que se cumple con el apoyo de la Oficina Bromatológica de la Municipalidad de San Rafael y el Departamento de Saneamiento Ambiental de la Delegación Sanitaria.

También se refirió al Plan Incremental Odontológico que se viene cumpliendo en forma normal y para el cual se ha dotado a los hospitales de equipos odontológicos modernos. Señaló que este plan se lo está aplicando por primera vez en el medio y es el segundo año que se lo implementa.

Té rotario

SAN RAFAEL. — Mañana, a las 17, en la residencia de la señora María Elena de Abbona será servido el té rotario mensual. Colaboran las señoras Ana María de Giambenedetti, Lidia de Lascar, Frika F. de Liseno y Carmen de Lozano.

Designación

SAN RAFAEL. — Ha sido designado en el cargo de jefe de la Brigada de Investigaciones, de la Unida Regional II; sona Sud, el comisario Luis J. E. Grain Farina.

El nombrado funcionario policial, que ha venido cumpliendo una meritoria labor policial en distintas dependencias policiales de la región, vuelve nuevamente a desempeñar la jefatura de la Brigada de Investigaciones, cargo que con anterioridad ejerció para esclarecimiento y prevención del delito.

El tema fue abordado por el profesor Francisco Navarro Vilches.

Incidencia de la inflación en las diversas empresas

SAN RAFAEL. — Del tema "Inflación y su incidencia en la pequeña y mediana empresa" habló el profesor Francisco Navarro Vilches, en la cena mensual de la Asociación Dirigentes de Ventas y Comercialización".

El conferenciante fue presentado por el presidente de A.D.V.C. San Rafael, Neftalí Labiano, quien destacó la vasta trayectoria de estudioso de la economía del país del profesor Navarro Vilches. Una concurrencia numerosa de asociados y empresarios se dio cita, atraída por el tema y la jerarquía del disertante. Se encontraban presentes numerosas damas.

Navarro Vilches comenzó su exposición explicando que la inflación es una enfermedad que afecta a la moneda y recordó que comúnmente se habla de inflación de precios, inflación de demanda, de costos, estructural, etc., pero que a su juicio, se ha omitido hablar de la inflación monetaria. Explicó que la moneda es un instrumento que ha significado un aporte substancial al progreso de la humanidad y al bienestar de los hombres, y aportó variada documentación sobre los beneficios que dio el uso de la moneda, que sirve como conservación del fruto del trabajo personal: el ahorro, y éste, el ahorro, de fuente de las inversiones, y las inversiones a la creación de lugares de trabajo y la posibilidad de explotar los recursos naturales de un país.

paisajes de México y sus costumbres tendrá lugar hoy, en el salón del ex Concejo Deliberante, a las 21.30. Estará a cargo de la profesora Silvia Soto de Tellagorry, con auspicios de la Cámara Junior de San Rafael. El acceso será libre.

Danzas mexicanas

SAN RAFAEL. — Un festival de danzas con presentación de

General Alvear

Agasajo a directivos de un banco

GENERAL ALVEAR. — Con motivo de finalizar su período como directores del Banco de Mendoza, los señores Mateo Martínez Smidt y Elio G. Müller, fueron agasajados por accionistas y amigos de este departamento. A tal efecto tuvo lugar una reunión en dependencias del Club Social San Martín, la que congregó a delegaciones de empresarios de Tunuyán, Real del Padre, Bowen, Las Heras, Villa Atuel, de esta ciudad, y a numerosas damas.

Sociales

Misa. — GENERAL ALVEAR. — En la Iglesia del Sagrado Corazón de Jesús de esta ciudad, se rezará una misa el 5 a las 19, para rogar por el alma de Julieta Larrea de Juri.

Ofreció la demostración Héctor Di Paolo; por las Cooperativas habló Eladio Bolado; en representación de Villa Atuel, Juan Bavaresco; y a continuación habló Eduardo Alvarez Arana, agradeciendo en nombre de los agasajados, Mateo Martínez Smidt. En la oportunidad recibieron sendas plaquetas recordatorias, los señores Martínez Smidt y Müller, que le fueron entregadas por Vicente Saponara y Joaquín Villa.

Celebrarán el 7 el Día del Canillita

GENERAL ALVEAR. — El Sindicato de Vendedores de Diarios y Revistas de General Alvear ha organizado diversos actos en celebración del Día del Canillita.

El 6 a las 21.30 será servida una cena en confitería "Ven a mí", que reunirá a los asociados e invitados especiales y el 7, Día del Canillita, se realizará una serie de actos.

Sr. COMERCIANTE de MENDOZA
a su paso por Buenos Aires VISITE
TODO BLANCO MAYORISTA
La casa más surtida en sábanas, toallas, frazadas, colchas, acolchados y mantelería. - En pleno corazón de Barrio Once.
AZCUENAGA 617 - T. E. 48-5657 - BUENOS AIRES
ENVIOS AL INTERIOR SIN CARGO
28|10|F|22407|4|11|A

Programa de Radio y TV

Ofrecemos a continuación los programas de acuerdo con el detalle que nos han suministrado las respectivas radios y teleemisoras.

VINOS GARGANTINI
SIEMPRE BUENOS SIEMPRE IGUALES

Canal 7 - Mendoza

- Carta de ajuste con música selecta.
- Apertura y santoral.
- Los picapiedras.
- Noticiero 7, Primera edición.
- Antes de la historia.
- Matinée 1ª sección. Hoy: "El diablo a las cuatro", c/ Kerwin Mathews, Jean Pierre Aumont.
- 15.30 Matinée 2ª Sección. Hoy: "El dios fingido", con Anthony Quinn, Michael Caine y Candice Bergen.
- 17.00 Alguna vez, algún día.
- 17.30 Buenas tardes, mucho gusto.
- 19.00 Los acuanautas.

EL PLACER DE VIVIR

- 20.00 No hace falta quererte.
- 21.00 Noticiero 7. Segunda edición.
- 21.30 Gran chaparral.
- 22.30 El mundo del espectáculo. Hoy: "Juan Moreira", con Rodolfo Bebán - Edgardo Suárez, Elcira Olivera Garcés.
- 0.30 Palabras para recordar. Secret. Medios Comunic.

Canal 9 - Mendoza

- 12.30 Noticiero en directo.
- 13.30 La hora de Andrés.
- 14.45 Cine para la familia. Hoy: "La picara Cenicienta", con Elcira Olivera Garcés y Osvaldo Miranda.
- 16.00 Ben Casey.
- 17.00 Otra vez ayer.
- 17.30 Maverick.
- 18.30 Este es mi mundo.
- 19.00 Abbott y Costello.
- 19.30 Los cuatro fantásticos.
- 20.00 Alguien por quien vivir.
- 21.00 Noticiero nueve.
- 22.00 Odol pregunta.
- 22.30 Tu rebelde ternura.

VINOS GARGANTINI
SIEMPRE BUENOS SIEMPRE IGUALES

CINES Y TEATROS

CENTRO

AMERICA - Hoy de 13.45 a 24 hs.: "UNA FUGA A TODA VELA" y "ME SIGUEN LLAMANDO TRINITY".

AVENIDA - Hoy de 14 a 24 hs.: "BELLE DE JOUR" y "LA SEDUCCION".

CENTER - Hoy de 14 a 24 hs.: "TERREMOTO" y "DIBUJOS".

CITY - Hoy de 14 a 24 hs. "EL GRAN ESCAPE" y "VARIEDADES".

CINEMA - Hoy de 14 a 24 hs.: "EL FESTIVAL DELIRANTE DEL BRASIL" y "CHAPLIN COMEDIA DE ARTE".

CONDOR - Hoy de 14.20 a 24 hs.: "LA PELICULA" y "LOS VAMPIROS LAS PREFIEREN GORDITAS".

LAVALLE - Hoy de 14.30 a 24 hs.: "MADAME PIPI" y "EL GENDARME DE ST. TROPEZ".

LUXOR - Hy de 14 a 24 hs.: "CONTRATO EN MARSELLA" y "CLEOPATRA JONES".

OPERA - Hoy de 14 a 24 hs.: "EL SOL ROJO" y "UN ASESINATO ES UN ASESINATO"

PREMIER - Hoy de 11 a 24 hs.: LOS DOVERMAN AL ATAQUE" y "DONDE LAS AGUILAS SE ATREVEN".

REX - Hoy de 14 a 24 hs.: "LOS CHIFLADOS DAN EL GOLPE" - "YO TENGO FE".

ROXY - Hoy de 13.45 a 24 hs.: "OPERACION YAZUKA" y "LOCURA EN EL OESTE".

SELECTRO - Hoy 21 hs.: Noticiero Panamericano: "HARRY Y TONTO" y "UN FANTASAMA EN EL PARAISO".

AUTOCINE BROADWAY - Hoy 21.15 hs.: "ASESINATO EN CATAMOUNT" y "SAFARI 5.000 MILLAS".

EL CERRO CINE AUTO - El Challao. - Hoy 21.15 hs.: "BARRIO CHINO" y "EL DON HA MUERTO".

GRAN AUTOCINE MENDOZA. - Hoy 21 hs.: "CIERTA CLASE DE TERNURA" y "LAS DESVENTURAS DE ALFREDO".

GODOY CRUZ

CEC - Hoy 21.15 hs.: "Dos contra todos" y "Luces de mis zapatos".

SPORTSMAN - A las 21.30 hs. "Operación dragón", "Los vengadores de Formosa".

PALMIRA

COLON - Hoy 21.15 hs.: "James Bond 007 y el hombre del revólver de oro" y "Mister Majestyk".

SAN MARTIN

CERVANTES - Hoy 21.30 hs.: "Aeropuerto 75" y "Bronson el aventurero".

MONUMENTAL - Hoy 21.15 hs.: "El muerto" y "Hotel alojamiento".

MAYO - Hoy 21.30 hs. "Se me subió la mostaza" y "El coloso de Roma".

SAN RAFAEL

AUTO CINE - Hoy 21.30 hs. "Los tuyos, los míos y los nuestros" "Amor del espacio" y "Dibujos animados".

Una de las fotos de la muestra organizada por el Instituto Goethe.

Exposición fotográfica en el Museo de Arte Moderno

La "Tercera Exposición Mundial de la Fotografía", puede apreciarse en el Museo Municipal de Arte Modernó, San Martín 1143, Mendoza, presentada por el Instituto Goethe de Mendoza.

Trae ampliadas 434 fotografías obtenidas por 170 fotógrafos en 86 países. Más de 300 institutos culturales en 52 naciones han contribuido para realizarla. Eu lema es "Camino al paraíso" y se relaciona con la evolución futura de la humanidad. Las 9 series finales de la muestra remarcan transformaciones sociales, de tendencias o de costumbres que se extienden cada vez más a nuevas zonas del planeta.

Según se nos informó, la mayoría de los críticos ha visto en la exposición solamente lo negativo. "Nadie desconoce —se explica en la nota de la entidad organizadora— la existencia de lo negativo en nuestro mundo. De alguna manera nos arreglamos, al mismo tiempo que tratamos de no percibirlo, de evitar una confrontación nítida. Con la exclusiva imaginación de lo bello y de lo bueno, no es posible ubicar a la humanidad ni en lo social, ni en lo psiquico, ni en lo físico".

La exposición comienza tradicionalmente por tres niveles: tierra, infierno y paraíso. El infierno, por lógica, no puede ser mostrado sino en la tierra. El paraíso, por su parte, figura como una exteriorización de esperanza religiosa, de la política y de la sociedad en bienestar. En contraste, figuran la crisis de los pueblos, el agrupamiento de masas, el deterioro del ambiente material y espiritual y las agresiones, guerras y luchas entre las razas y los pueblos.

También está el dominio de la vida mediante soluciones personales, por amor, compañerismo, meditación, hechos creativos y uniones tradicionales.

La exposición tiene también fondos sombríos, sobre los que se ven aspectos de esperanza de un desarrollo estrechamente unido a la evolución desde tiempos remotos de la humanidad.

Gremiales

Sindicato de Obreros Panaderos de Mendoza. — Se informó a los afiliados y trabajadores de la industria del pan en general que mañana a las 19 en la sede deportiva de Mitre 1771 se reanudará el cuarto intermedio que había sido dispuesto por la asamblea anterior. En la oportunidad se dará un amplio informe sobre las tratativas realizadas sobre el pedido de aumento salarial de emergencia.

Sindicato de Luz y Fuerza. — Integrantes de los cuerpos orgánicos del Sindicato de Luz y Fuerza de Mendoza informaron que se ha dejado sin efecto el estado de alerta, así como también el llamado a asamblea general extraordinaria, por haber llegado a buen término las tratativas con el gobierno provincial, en lo "referente a la firma de los planteles básicos de la Dirección Provincial de Energía, concretado en el decreto número 3248".

Se reunirá la clase 1932 de Aeronáutica

Los ciudadanos de la clase 1932 que sirvieron en Aeronáutica realizarán una cena de camaradería el sábado próximo a las 21 en el Club Mendoza de Regatas. La reunión tiene el propósito de no sólo recordar el paso por las filas del arma sino también renovar los vínculos de amistad. Las tarjetas pueden reservarse hasta mañana mediante los teléfonos 259418 y 291177.

Se realizan análisis de aguas

Se informó que funcionarios de la Dirección de Obras y Servicios Sanitarios siguen su campaña de control sanitario de las aguas de los diferentes sistemas de abastecimiento público, tanto oficiales como privados.

En tal sentido, en la última semana se obtuvieron muestras en las plantas de los barrios Gráfico y SUPE, de Godoy Cruz; Lencinas, de Rivadavia; Judicial y Trapiche, de Godoy Cruz. Los análisis realizados permitieron comprobar que en todos los casos se trata de aguas de potabilidad apta para el consumo.

Las investigaciones se harán en toda la provincia en los próximos días.

Inscripción en la escuela de Comunicación

Se ha abierto la inscripción para ingresar a primer año de la Escuela Superior de Comunicación Colectiva, trámite que puede cumplirse en el local de esa casa de estudios, Belgrano 1041, de 20 a 22.

Los interesados deben presentar certificado de estudios secundarios; certificados de antecedentes y de salud; copia autenticada de la partida de nacimiento; tres fotografías tipo carnet; y documentos de identidad.

La licenciatura en la especialidad dura cinco años, y a los tres se otorga el título de especialización en difusión universitaria; y al siguiente el de difución comunitaria.

Políticas

Partido Justicialista

Unidad Básica Nº 1 de Pedro Molina. — Informó que a partir de hoy, de 17 a 19, en su sede de calle Moreno 298, Pedro Molina, Guaymallén, prestará asistencia médica gratuita. Los pacientes deben concurrir con tal motivo a retirar el número de atención.

Partido Conservador Popular

Autoridades. — En las elecciones internas efectuadas recientemente fueron proclamados los integrantes de la lista única presidida por el señor Rafael Hugo Gardey. La integran además: vicepresidente 1º Ricardo Trucco; vicepresidente 2º, doctora Raquel Castillo de Barrios; vocales titulares: Rogelio Oscar Gotusso, Amira Azura, Emilio Martín, Adriana Cesari, Pascual Lilio, Lila Enni Escoriaza de Gotusso, Máximo Sánchez, Antonio Farías, Marino Pérez, Walter Stuhldréher, Martín Lucero, Isabel Arroyo, José Anaya, Paul E. Gardey, Mercedes González, Elvira Cesaris, Ana María Gotusso; Dante Alberto Taboada, Hugo Escoriaza, Juan Carlos Balmaceda, Norberto Barraza, Dora Nely Silva, Adolfo Reynals, Guido E. Giorgi y Rosa C. de Pérez; vocales suplentes: Armando Brahin, Manuel García, Iris Muñoz de Rivero, Sara Elena Garassino, Héctor Quiroga, Graciela Omgay, Margarita Sitar, Yanet Toranzo, Mario Santiago Cabezas, Carlos Alberto López, Héctor Videla, Julio Irusta, Teresa Ariza de Casatti, Pedro Armando Pavón y Lucinda Teresa González.

U. C. Radical

Movimiento Respeto Partidario. — Se designó representantes al plenario provincial de este movimiento, de acuerdo con el siguiente detalle. Las Heras: Mario S. Zelaya, Cataldo Loprete, Felipe Zingale, Violeta Ristagno, Eduardo R. Castillo, Benito Pares, Jorge Versini, Elio Araujo, Héctor Peroni y Juan C. Dipietro. Rivadavia: Francisco Lofaro, José Rivarola, Antonio Panonti, Clemente Seoane, Francisco Gabliardi, José López, Benito Baldo, Alfredo Martín, Osvaldo Serrano y Olegario Brassi.

Régimen para docentes jubilados

Mediante decreto, la Intervención Federal modificó el régimen jubilatorio para los docentes jubilados de la provincia, a los que se exceptúa de lo dispuesto en el apartado 1º de la reglamentación del artículo 19º de la ley 3.794, que fija el régimen jubilatorio para los agentes de la administración pública provincial.

Se indicó que la medida se adoptó teniendo en cuenta que el artículo señalado establece "la posibilidad de sustituir la actividad habitual del afiliado por otra compatible con sus aptitudes profesionales".

AUTAM pidió actualización de tarifas

Ayer, la Asociación Unida Transporte Automotor de Mendoza remitió dos telegramas: uno va dirigido al interventor federal de la Provincia y el otro al titular de la cartera de Obras y Servicios Públicos, "urgiendo una inmediata determinación gubernamental en materia de actualización del régimen tarifario vigente en el transporte colectivo de pasajeros".

Los despachos dicen textualmente: "Ante la imposibilidad económica de las empresas de autotransporte, solicitamos la urgente reconsideración de los mayores castos, incluyendo el incremento salarial peticionado por el sector gremial. Es imposible continuar con la prestación de servicios en las actuales condiciones".

Firma los telegramas el señor Antonio Cejudo, presidente de AUTAM.

SE VENDE CASA ANTISISMICA CORTE ANTIGUO PLENO CENTRO
Ideal profesionales, Institutos, Residencial, etc.
Seis habitaciones, garage, dependencias, patios.
Sobre Primitivo de la Reta 814, Ciudad. Llaves y tratar: Patricias Mendocinas 1077, p.b. - Horario de comercio
4|11|C|517|6|11|A

HIERRO Nervado
VARILLA 4,2 12 METROS $ 39
VARILLA 6 - 8 - 10 Y 12 — CEMENTO
Todo para la Construcción — Precio a Revendedores
CORRALON SAN JOSE — Francisco de la Reta 1258 San Jose - Teléf. 257016
4|11|F|24171|7|11

Vendo Almácig... DE Tomate Platen...
DE PRIMERA PARA PLA... DE INMEDIATO
Ver al lado de Sanator... Sr. GERARDI
4|11|C|...

PLACARES
LISTOS PARA LLEVAR
Precios especiales para barrios.
ESPINOSA HNOS.
JUJUY 940 - MENDOZA
4|11|C|267|6|11|A

CASA PLANTA BAJA
Calle ECHEVERRIA 148 - Desocupada - Facilidades de pago - Llaves e informes: Casa SARAVIA, ESPEJO 70 - 2º Piso - Teléfono 231011.
4|11|F|24309|4|11

NECESITO ALQUILA...
CASA O DEPARTAMENTO, EN SAN MARTIN
Matrimonio joven sin hijos - Alem 285 - Teléfono ... San Martín - Mendoza
4|11|F|24...

ANHIDRIDO SULFUROSO

Manifold Ingeniería
JOAQUIN V. GONZALEZ 918 - DORREGO - TEL. 242727

FALCON 68
CHOCADO
REMATE JUDICIAL
5 de Noviembre, 11 hs.
Barcala 225 - Expte. 37940.
Juzgado 16 Civil - Martillero: JUAN CARLOS VILA
4|11|F|24102|4|11

ORO
COMPRAMOS
Supero Cualquier Oferta
24 - k. 600 - 18 k. - 3.500
9 DE JULIO 1455 - Of. 3
(FRENTE ARTETA)
4|11|C|506|8|11

HELADERA PARA CAMPI...
A gas o gas y 12 V. ... V., medidas 68x43x51 ... 30kg. Vende GALAR ... Tel. 290720 - Tucumán ... Godoy Cruz - Mendoza
4|11|C|...

PEUGEOT 504
XSE/73 - VENDO
Estado general impecable
Barcala 646 - Ciudad
4|11|C|533|4|11

PASTO NUEVO - PRIMERA CALIDAD
10.000 FARDOS
Tratar: Comandante Torres 500, Tel. 22046, San Rafael
4|11|F|24150|6|11

REPUESTOS GUADAÑADORA...
MICHELENA - DEERING - MC. CORMICK - FAHR - LAVE... JOHN DEERE - MASSEY HARRIS - Etc.
E. Chiappero e Hijo y Cía. - 9 de Julio 1769 - Tel. 255766 - ...
4|11|F|24215|...

OPORTUNIDAD

Gran stock completo de respuestos y accesorios legítimos para
RASTROJERO DIESEL
MODELOS 1970 AL 1975
AL MEJOR PRECIO DE PLAZA
ADQUIERALOS EN LA CONCESIONARIA AUTORIZADA I. M. E. s.a.
quinto meschini s.a.
LA CASA DEL RASTROJERO EN MENDOZA
José F. Moreno 1138 - Tel. 241149 - 246665

FRAGAPANE HNOS. S.R.L.
NOTIFICA Y EMPLAZA
A todo su personal temporario y por este único medio que deberán concurrir munidos de documentos de identidad y libreta sanitaria al día, requisito imprescindible al lugar de trabajo: Libertad 2057 - V. Nueva - Gllén., a fin de iniciar trabajos de recolección y empaque de frutas cosecha 1975/76, en horarios de 8 a 12 y de 16 a 20 hs., desde el día 4-11 al 8-11-75, término improrrogable y bajo apercibimiento de los Arts. 107, 263 y 265 de la Ley 20.744.
4|11|F|24213|4|11

ORO P... 620...
A Particulares y Comer...
Asociado a COVEM...
LEANDRO N. ALEM ...
4|11|C|...

PERRO PEKIN...
VENDO
55 DIAZ - 3.000
Tratar: RIOJA 510 - D...
4|11|C|...

Compro Botellas y Esqueletos de Vino
Cualquier cantidad. Pago en el acto. - Patricias Mendocinas 1585, San José. - Horario de 13 a 21 hs.
4|11|C|527|5|11

NECESITO
ELECTRICISTA AUTOMOTOR Y MECANICO VIA...
AMBOS CON EXPERIENCIA
Presentarse en: Godoy Cruz 2850 - Villa Nueva - G...
4|11|F|24...

SECRETARIA
ESTUDIO JURIDICO
Con experiencia
Dirigirse Pte. Rte. F. C. (26)
Diario LOS ANDES
4|11|C|449|4|11

LADRILLOS LADRILLONES
Puestos en obra - Ripio - Arena. Precios módicos - Gomensoro 3915 A 80 m. de Avellaneda. Tel. 262022 Villa Nueva. Guaymallén. Mendoza
4|11|F|24204|4|11

2 MOTORE...
Eléctricos 20/25 C.V. RPM. - Trifásico - Comp... González 908 - Rodeo... Cruz - Gllén. - Teléf...
4|11|F|...

CHAPA...
ACERO INOXIDABLE
304 - 1 x 2 mts. - 1-1... mm. pulida, venda...
Avda. Libertad 479 - Villa... Teléfono 261020.
4|11|C|...

Dr. HUGO SALOMON
Unicamente Cirugía estética funcional de nariz. Clínica Godoy Cruz, Godoy Cruz 333, Teléfonos 215951 y 215952. Mutuales.
10|1|F|Pte.|D

OCULISTAS

Dr. ZALDIVAR
Dra. MISTELI
Nueva dirección: Av. Emilio Civit 685, Ciudad. Tels. 257000 - 257100
14|1|F|Pte.

Dr. ALVAREZ NOQUE
SOLICITAR TURNO
Enfermedades y cirugía de ojos Mitre 896 Tels.: 241443 - 241805.
4|6|F|Pte.|

Dr. M. MARCHEVSKY
OCULISTA
Consultas de 11 a 12.30 y de 16 a 20 hs. Rioja 1130. Tel. 247996.
25|9|F|94036|Pte.

CLINICA DE OJOS
Atendido por
16 Médicos Oftalmólogos y 6 Auxiliares Técnicos Universitarios
Consultorio extern. de 8 a 21 hs. Guardias permanentes. Cirugía e internación. Atención de particulares y Mutualidades. Av. España 38... Teléf. 248856
18|3|F|42513|Pte.

REUMATISMO

Dr. RICARDO BARCENILLA
Rivadavia 578 - Planta Baja - Dpto. 5 - Ciudad. - Turnos 17 a 20.30 hs. - Teléfonos 292020 - 221910
27|2|F|Pte.

Dr. MANUEL MENA
Reumatólogo - Enfermedades de columna vertebral, brazos doloridos, ciática. Atiende de 15 a 20 hs Buenos Aires 226 Lunes a sábados
20|3|F|Pte.|S

Dr. JULIO F. SANCHEZ
Doctor en medicina (Esp. en Europa). Reumatología, ortopedia y traumatología. Rivadavia 141. Tel 291094.
2|11|F|23600|Pte.

HUESOS

DOCTORES LUQUE
Traumatología y Ortopedia
EN MENDOZA: Las Heras 170, Dep. 14, Tel. 251112 (miércoles y sábados 8 a 12). SAN MARTIN: Pirovano 270, Tel. 22747. Turnos: Tel 22747 - San Martín
28|10|F|22659|27|11

Dr. EDUARDO P. TOSI ORQUIN
Dr. ANTONIO C. GOMEZ NAVARRO (h.)
Traumatología y ortopedia. Enfermedades y cirugía de los huesos. Lunes a viernes 17 a 20.30 hs. Necochea 509. Solicitar turno 259499, 242723, 259228.
21|1|F|27785|Pte.-A

PARTERAS

ESTHER C. DE SANANES
Partera nacional. Diariamente de 10 a 20 hs. Solicitar turno. Pedro B. Palacios 1260 (Ituzaingó) entre Catamarca y Lavalle. Teléfs 257319 y 251391.
7|4|F|Pte.|D.

CELINA E. M. DE ARNEDO
PARTERA NACIONAL
Catamarca 585. Ciudad 1. 242388 Pedir turno.
29|F|99490|Pte.

J. DELIA SANCHEZ GOMEZ
OBSTETRICA NACIONAL
Atiende de 15 a 17 horas, menos sábados. Rivadavia 634. Tel. 241019
6|12|F|Pte.

LIDIA M. de CUARTAS
PARTERA
25 de Mayo 770. Mendoza. Teléfono 247223.
11|10|F|Pte.

ODONTOLOGIA

VICTOR M. PICCIONE
Doctor en odontología. Cirugía de boca y huesos de la cara. Martes y jueves, Sanatorio Policlínico de Cuyo. Tel 243000 Part 255547.
1|2|F|Pte

RADIOLOGIA

Dres. RICARDO HORENSTEIN MARTHA G. de HORENSTEIN
Radiografía - Radioterapia. Colón 185, 8º piso - Tel. 242747 - Particular: 245906
28|8|F|86771|Pte.|A

FISIOTERAPIA

CARLOS G. MARTI
Masajes. Fracciones. Manipulaciones. Onda Corta. Ultrasonido. Corrientes Galvanofarádicas. Gimnasia Médica. Tratamiento Columna. Horario 8 a 11 y 16 a 21. Rioja 1547/49
4|10|C|581|6|11

PEDICUROS

CASA SCHOLL
Pedicuros, Calzados, Plantillas, Medias y Vendas para Várices. Todo para el confort del pie. Pedir turno. Montevideo 27. Mendoza. Tel. 246200.
17|5|F|Pte.|A

GUIA PROFESIONAL

MEDICOS

Dr. KALIMAN
CLINICA GENERAL
Medicina Psicotomática - Consultas de 16 a 20 hs. Se atiende mutuales, Sgto. Cabral 706, Ciudad. Teléfono 290500.
15|4|F|50803|Pte.

Dr. OSCAR E. CAMINOS
Clínica y Cirugía - Obesidad - Várices - Vejez - Enf. Venéreas - Impotencia - Mutuales. Sarmiento 777. De 11 a 13 - 17 a 21 hs.
9|1|F|Pte.

Dres. SERAFIN PARRA MARIO ROITMAN
CLINICA MEDICA
Pulmón. Estómago. Hígado. Várices. T. E. 258218. Mutuales. Salta 1576.
2|10|F|95588|Pte.

Dr. RODRIGUEZ SAA
CLINICA MEDICA
Dra. RODRIGUEZ SAA
PIEL - DEPILACION
Martínez de Rosas 2055 (entre Sulpacha y Paraná). Teléf. 230063.
24|7|F|77882|Pte.

Dr. FRANCISCO YAZLLE
Cirugía general. Cirugía del Aparato Digestivo. Proctología. Solicitar turno. San Juan 325. Teléf 292137
8|2|F|Pte.|A

Dr. ANGEL C. NAVARRO
Cirugía - Atiende lunes, miércoles y viernes de 17 a 20 hs. Reserve turno. Alpatacal 2755. Teléf. 214325.
1|11|F|Pte.|A

Dr. I. SCHERBOSKY
Clínica - Especialista en enfermedades bronco pulmonares. Asma. Pedir turno. José F. Moreno 2760 Tel. 257402 y 258616.
5|10|F|96453|Pte.|A

APARATO DIGESTIVO

Dr. OMAR MUSRI
Atiende Mendoza: Sanatorio Policlínico Guaymallén - Tel. 218052. San Martín: Sanatorio Argentino, Rivadavia: Sanatorio Carrasco y Bertona.
6|2|F|62272|Pte.

Dr. NESTOR MATUSCHKA
Clínico. Aparato digestivo, hígado, estómago, intestino, hemorroides. Diariamente desde las 17. Turnos a los teléfonos 291752 y 248241. - Colón 185 - 4º Piso.
9|12|F|75176|Pte.

VIAS URINARIAS

Dr. ALBERTO PABLO CORICA
ESPECIALIZADO EN EE. UU.
Enfermedades vías urinarias, Adultos y niños. Colón 532 - Turnos Teléfonos 240835 y 252553.
29|1|F|29090|Pte.

Dr. MANUEL BIANCHI
Riñón, vejiga, próstata y genitales. Esterilidad masculina. Turnos desde las 16 horas Tel 256234 - Agustín Alvarez 250.
4|6|F|66024|Pte.

Dr. IGNACIO J. ROMEO
CIRUGIA VIAS URINARIAS
Cirugía general. Diariamente desde 17 horas. Pedir turno. República de Siria 325. Teléfono 292220.
F|Pte.

Dr. ALBERTO D. BEKERMAN
ESPECIALIZADO EN EE. UU.
Cirugía Riñón, Vejiga, Próstata, Genitales. Adultos, Niños. Esterilidad. - 9 de Julio 1189, 2º "15" Turnos: 231915 - 242753.
14|10|C|354|15|11

NUTRICION

Dr. MINUCHIN
Obesidad, Diabetes. Delgadez, Gota, Arteriesclerosis. Aparato digestivo. Turnos. Roca 20. Las Heras. Tel. 254402 Amigorena 80, Ciudad Tel 244777
3|12|F|Pte

Dr. ALBERTO SEVILLA
Médico director Institutos de Obesidad. Asma y Alergia de Mendoza. Córdoba, Buenos Aires
Obesidad y celulitis deformante. Várices y hemorroides. Trat. sin dolor. Departamentos especializados: Cardiología, Radiología, Cirugía plástica, Injerto de cabello. Dres. Edgardo Escobar - Prof Tomás Hughes). Avda. Colón 232, Tel 241440 - 290006. Atendemos nuevamente mutuales.
27|7|F|38110|Pte

OBESIDAD

Dr. MARIO R. LEVIN
OBESIDAD
Director Centro Médico - Modelación Corporal Post Parto y Obesidad. Gimnasia modeladora. Masajes manuales y electrónicos. Baños a vapor individuales. Parafina reductora. Bronceado. Fisioterapia. - San Martín 1464, G. Cruz. T. 246897 Se Atienden todas las Mutuales.
31|8|F|87535|Pte.|S

HOMEOPATIA

Dr. LAZARO WASSERMAN
Dr. DANIEL J. LISSIN
Atiende remplazo de su ex colega días 6, 7, 8 de noviembre. Turnos: Roque Sáenz Peña 315. Teléfono 250898.
30|10|F|23077|8|11

NEUROLOGIA Y NEUROCIRUGIA

NEUROLOGIA INFANTIL
REHABILITACION
Dr. JUAN JOSE NOLI
San Juan 579. - Turnos: 16 hs. Tel. 246018.
4|11|F|21834|6|11

PSIQUIATRAS

Dr. RAUL ANTUN
Especializado en Europa. Lunes, Miércoles y Viernes. Entre Ríos 226. Turno de 14 a 19 Tel. 257256
8|3|F|Pte

GUILLERMO A. MARTINEZ
Psiquiatra graduado en el Instituto Psiquiátrico de Nueva York. Mitre 1483 Turnos: Tel. 215684.
10|10|F|Pte.|A

Dra. DELIA RODRIGUEZ de NAZAR
Nuevo domicilio Psiquiatra Nerviosas y mentales (niños y adultos) Manuel A. Sáez 581 Turnos: Tel. 247858.
4|5|F|57392|Pte.-A.

VARICES

Dr. SPINETTA REGUERO
Várices - Trat. no operatorio por electro fulguración. Cirugía. Espec. España. Turnos: Junín 213. Barrio Bombal. Tel. 244111.
17|4|F|75664|Pte.

Dres. ALBERTO SEVILLA EDGARDO ESCOBAR
Tratamientos várices y hemorroides sin operación ni abandono de trabajo. Avda. Colón 232. Teléfonos 241440 - 290006.
27|7|F|58111|Pte.

ESPECIALISTAS EN SEÑORAS

DOCTORA
MARTA GONZALEZ INESTA
Enfermedades mujer y la niña. Embarazos. Partos. Turnos. Catamarca 83. Dpto 36. 3º P Teléfono 291982. Part. 226294.
3|9|F|88099|Pte

GARGANTA, NARIZ Y OIDO

Dr LUIS E. MONETTI
10-12 - 18-21 horas, 9 de Julio 1050. Tel 249323. Particular teléfono 246661.
31|12|F|Pte

Dr. RAUL JOSE BONSANGUE
GARGANTA - NARIZ - OIDOS
Turnos teléfonos 258555 y 262630. 25 de Mayo 1413.
10|5|Pte.|A

ESPECIALISTAS DE LA PIEL

Dr. ALBERTO J. GRINBERG
Enfermedades de la piel, Alergia dermatológica. Horario, lunes a viernes, 17 a 21 hs. Sarmiento 777. Mendoza.
15|7|F|75872|Pte

Dr. J. SANANES
Jefe de servicio Sala I Hospital Emilio Civit. Cirugía de nariz, mamas, adiposidades, injertos, quemados. Pedir turno. P. B. Palacios 1260 (Ituzaingó). T. 257319-251391.
7|3|F|Pte.|D

ALBERTO TORRES CORTIJO
Ex médico becario Univ. Madrid. Emilio Civit 43, 1er. Piso. Turnos de tarde al Tel 255760.
21|11|F|Pte.|

ASMA Y ALERGIA

Dr. LUIS BROITMAN
ASMA - ALERGIA
Patricias Mendocinas 634. Planta baja. Local 9. Tel 249907. Se atienden mutuales
4|6|F|65875|Pte.|A

CLINICA DE ALERGIA
Dr. BOUERI
Dr. SALOMON BOUERI
Dr. ARNALDO BOERO
Dr. EDUARDO PEÑA
CORRIENTES 39 Teléf. 251591
Pedir turno
2|9|F|87791|Pte.|A

CIRUGIA ESTETICA

Dr. ENRIQUE VELASCO
Cirugía estética, plástica reparadora. Lunes, miércoles y viernes, de 17 a 20 horas. Rioja 1153, Tel. 244306.
1|12|F|58682|Pte.

Avisos Clasificados

Compra y Venta de Propiedades

A PROPIETARIO compramos casa, departamento o lote, Godoy y Pelaia. Máxima seriedad Inmobiliaria. Gutiérrez 585. Teléfonos 258543 y 251597
20|7|F|78477|Pte.-S.

A MOLL Inmobiliaria compra casas, departamentos, lotes, etc. Operaciones inmediatas, garantidas. Gutiérrez 567. Tel. 214266 - 250524.
22|9|F|85420|Pte.

A/PROPIETARIOS: que deseen vender su propiedad Provivienda asegura venta rápida y ventajosa. Solicite tasador sincompromiso. Perú 1214. Teléfonos 218277 - 255813 - 258054.
4|11|C|471|6|11

A ESTRENAR chalet, 4 dormitorios, 2 baños, dependencias. - Ossola vende, 5ta. Sección, Teléfono 291304.
4|11|C|476|4|11

A TERMINARSE a su gusto Ossola vende casa 3 dormitorios, dependencias. Baratísima. Tel. 291304.
4|11|C|476|4|11

A - OPORTUNIDAD: linda casita sMitre, San José. Total $ 620.000 50% contado. Puebla. 244043.
4|11|C|539|4|11

A PROPIETARIO compro urgente chalet bien ubicado zona residencial o departamento céntrico. Gran contado total hasta pesos 180.000.000. Teléfono 244790.
4|11|F|24196|8|11

"ANTISISMICAS" 2 a 4 dormitorios, diversos precios, en "Benturino". Colón 659. Martillero Lugones).
3|11|F|23989|8|11

ANTISISMICAS, bien ubicadas 2 y 3 dormitorios. Vendo, facilidades. 225579.
4|11|C|447|4|11

ANTISISMICA Dorrego 2 dormitorios, dependencias, todos servicios, $ 800.000 contado, resto convenir. Aocana. Don Bosco 286.
4|11|C|488|4|11

ATENCION zona industrial vendo terreno sCarril Urquiza 25.000 m2., 100 mts. frente. Oportunidad. Tratar Belgrano 1298, Ciudad. Teléfono 215863.
4|11|C|563|4|11

ATENCION vendo hermosa casa quinta en Benegas, 2.300 m2. - Teléfono. Tratar Belgrano 1298 Ciudad. Tel. 215863.
4|11|C|563|4|11

ATENCION para inversionistas o empresas vendo céntrico inmueble scalle Necochea. P. Baja: 2 amplios locales cvidrieras. - P. Alta: hermoso departamento, 2 dormitorios, 1 comedor y dependencias. Tratar: Belgrano 1298. Ciudad. Teléofno 215863.
4|11|C|563|4|11

ATENCION sVicente Zapata. Inmueble 640 metros. Salones, escritorio, Cocina, baño, galpones entrada vehículos. Ideal pcualquier negocio. Contado y Facilidades. "Arenas Propiedades". Colón 494. Tel. 244790.
4|11|F|24192|4|11

AMPLIO inmueble, metros San Martín, G. Cruz.. 1.100 metros. Salones. Escritorio. Tinglado 500 mts. Teléfono. Ideal pfábrica, depósito, etc. Contado y facilidades. "Arenas Propiedades", Colón 484.
4|11|F|24193|4|11

ANTISISMICA Godoy Cruz, vendo. Total $ 600.000, con facilidades. Tel. 223005.
4|11|C|526|4|11

ATENCION!! vendo hermosa casa en Godoy Cruz, 3 dormitorios, l-comedor, dependencias, 160m2. cubiertos. Total $ 1.300.000, facilidades. Acepto permutas. Tratar: Belgrano 1298, ciudad. Tel. 215863.
4|11|C|563|4|11

ANTISISMICA, Honorio Barraquero 337, G. Cruz, 2 dormitorios demás dependencias. Sup. 15x30. Total $ 680.000. Vende J. Cecco, Colón 617, Mza. 243330.
4|11|F|24221|4|11

COMPRO: urgente casa antisísmica tservicios, pavimento contado 50 %. Saldo corto plazo Provivienda. Perú 1214. Tel. 218277 - 255813 - 258054.
4|11|C|471|6|11

COMPRO casa por plan banco en Godoy Cruz, San Martín 1044, local 67, G. Cruz.
2|11|F|21816|4|11

CASA excelente ubicación arriendo quincenas o meses. Mayor información por escrito a: Sra. Elba Monasterio, calle Haendel 2829, población Chile, Santiago. Tel. 513103.
3|11|C|316|7|11

CASA vendo 1ª Sección construcción mixta, desocupada, sin intermediarios. Tratar 9 de Julio 1628, horario de comercio.
3|11|C|324|4|11

COMPRO casa o Dpto. lugar sin pretensiones, pcontado. Teléfono 242917.
3|11|C|376|5|11

CASA mixta extraordinaria ubicación, 3 dormitorios, baño, comedor, estar etc., entrega inmediata en G. Cruz 334 mts. $ 95.000.000. Contado y facilidades recibo vehículo vendo. Don Bosco 40 C. T. 293141.
4|11|C|451|6|11

CASA 3 dormitorios Godoy Cruz anticipo 12.000.000 saldo 600.000 mensual, José Federico Moreno Nº 1575, Ciudad.
4|11|T|08596|5|11

CASA 3 dormitorios dependencias amplio patio metros terminal. 45.00.000 saldo convenir permuto por departamento, José Federico Moreno 1575, Ciudad.
4|11|T|08597|5|11

COMPRAMOS urgente, departamentos, casas o permutamos departamentos por casas 5ª, 6ª sección. Organización Guerrero. Chile 1875. Tel. 250892.
4|11|C|560|4|11

COMPRO casa zona céntrica para instalar hotel. Mínimo 10 habitaciones. Llamar Tel. 247929.
4|11|C|391|5|11

CASA modesta, sobre calle Las Heras, S. José, 3 habitaciones, $ 200.000 y facilidades. Teléfono 215085.
4|11|C|558|4|11

CARRODILLA sruta. Residencial. 8.000 metros 500 cubiertos. Recepción. Escritorio. 4 dormitorios. Comedor diario. 2 baños. Departamento phuéspedes, casa pcaseros. Galpón. Jardín. Quinta cfrutales. Total $ 560.000.000, facilidades. "Arenas Propiedades". Colón 484. T. 244790.
4|11|F|24194|5|11

COMPRO casa dueño únicamente, cualquier ubicación. Gutiérrez 375. Tel. 257964.
4|11|C|578|4|11

COMPRO casa a particular, 3 dormitorios, quinta o sexta. Teléf. 214316.
4|11|C|575|4|11

CASA antigua 14 x 25, cerca Casa Gobierno, vende Funes. teléfono 216988.
4|11|C|581|4|11

DEPARTAMENTO céntrico, estrenar. ideal oficinas, $ 620.000. Financio. Gutiérrez 375.
4|11|C|578|4|11

DEPARTAMENTO Barrio Cano vendo. Funes. Barrio Cano K, 54. Tel. 216988.
4|11|C|581|4|11

DEPARTAMENTO Kolton, Gutiérrez y Belgrano, a estrenar. Mayo 1976, 3 dormitorios, 4º piso, frontal, 75 m2., baulera, pesos 70.000.000 contado y $ 45.000.000. Facilidades. Tel. 243365.
4|11|C|545|4|11

DEPARTAMENTO muy céntrico, sobriamente amoblado, 2 dormitorios, dependencias, alquila dueño, $ 9.000. Teléf. 216021.
4|11|C|546|4|11

DOS departamentos sobre calle Rioja y Brasil, 300 m2. Buenas facilidades. Teléf. 215085.
4|11|C|558|4|11

DEPARTAMENTO céntrico vendo, 50% contado, 3 dorm., frontal. Organización Guerrero. Chile 1875, Tel. 250892.
4|11|C|560|4|11

DEPARTAMENTO vendo ocasión, interno, construcción mixta, todos servicios, inmediaciones Juju - Salta. Total $ 380.000. Jorge Calle 208. Ciudad.
4|11|F|24168|4|11

ESQUINA Córdoba y Rioja, ubicación y buenas medidas, desocupada. Informes: Casa Saravia. Espejo 70, 2º Piso, Teléf. 231011.
4|11|F|24208|4|11

FINCA a 20 Kms. de ciudad, 42 hectáreas en plena explotación de gran calidad y rendimiento, casas de contratistas, gran casa patronal, con todos sus útiles, herramientas y maquinarias pesos 9.800.000. Venden Lima Suárez y Cía P. Mendocinas 1427.
4|11|F|24185|4|11

INMOBILIARIA Díaz compra a particulares, casas, departamentos, etc. para numerosos pedidos. Teléfono 215961. José Federico Moreno 1575.
31|10|T|8527|4|11

"LOTES" y casas compre en "Benturino". Lotes y casas venda con 'Benturino". Colón 659. Teléfono 246927. (Lugones).
3|11|F|23983|8|11

LOTE sAvenida Costanera S. José, 380 m2. Vende J. Cecco. Colón 617, Mza. 2433330.
3|11|F|23980|4|11

LOTE compro lugar sin pretensiones, pcontado. Teléfono 242917.
3|11|C|376|5|11

LOTE 264 metros, Barrio residencial City Service, Godoy Cruz, pavimento, servicios, planos aprobados, escritura inmediata, vendo urgente directamente. San Martín 1640. Godoy Cruz. Tel. 245373.
4|11|C|532|5|11

PISOS categoría estrenar 12 meses; Chile 900 P.B. $ 145.000.000; R. Ortega 1 dormitorio pesos 75.000.000. Canizo Puebla. Teléfono 247949.
4|11|F|24149|4|11

TOTAL $ 150.000 departamento vendo urgente, Don Bosco 286 - Ciudad.
4|11|C|488|4|11

TERRENO vendo Av. Acceso, la mejor ubicación. Tel. 240623 - 218389.
1|11|C|223|7|11

Compra y Venta de Negocios en General

A MERCADITO y Rotisería vende particular. Excelente ubicación céntrica. Vivienda en alquiler. Corrientes 398 - Ciudad.
3|11|C|266|5|11

COMPRAMOS urgente negocios pnumerosos pedidos nclientes. - Córdoba 154. Ciudad. Te. 254996.
3|11|F|24011|7|11

FARMACIA vendo. Gran Bs. As., Oportunidad; punto estratégico; vendo 500.000 mens. Ayacucho 103. San Martín - Pvcia. de Bs. Aires.
4|11|F|23166|4|11

GOMERIA instalaciones G. Cruz 10.000.000, saldo convenir, José F. Moreno 1575, ciudad.
4|11|T|8636|6|11

KIOSCO vendo por ausentarme. Tratar en Damián Hudson 155, Ciudad.
1|11|C|255|4|11

MERCADO instalaciones, mercaderías, Godoy Cruz, 10.000.000, saldo mensualidades. José F. Moreno 1575, ciudad.
4|11|T|8636|6|11

PANIFICADORA, la más cotizada de Mendoza, elaboración diaria de 45 bolsas de harina, con todas las maquinarias, herramientas, muebles y útiles, automotores, dos sucursales, vendemos. Ctado. y Fac. Lima Suárez y Cía. P. Mendocinas 1427.
4|11|F|24190|5|11

RESIDENCIAL céntrica, moblaje salón comedor, instalaciones, 30.000.000, saldo 30 meses. José F. Moreno 1575, ciudad.
4|11|T|8636|6|11

Compra y Venta de Muebles

A BENTURINO, tel. 244335-248730, ofrezca muebles, antigüedades, artículos en general Colón 669
3|3|F|Pte

**

En su segundo día, el temporal de lluvia ocasionó daños materiales e inconvenientes

Ituzaingó y Beltrán, en la Cuarta Sección. Un verdadero río. Fue la zona más afectada de la ciudad, debido a que también es la más baja y por lo tanto hacia donde se encauzan todos los desbordes de la ciudad.

El cruce de calles fue un verdadero problema para los peatones. El agua que cubrió prácticamente las calzadas hizo que muchos transeúntes, como esta señorita, debieran mojarse para poder cruzar las avenidas.

Cobo y Avenida de Acceso. Muchos fueron los vehículos que quisieron trasponer la laguna que se formó en esa intersección, pero debieron resignar sus propósitos debido a que el agua mojó partes vitales para el funcionamiento del motor.

Las lluvias intensas e intermitentes que registra la provincia han causado numerosos inconvenientes a la población y a las reparticiones que prestan servicios públicos, circunscribiéndose los más graves a las familias asentadas en villas inestables cuyas viviendas han quedado inhabitables, por lo menos mientras persista el temporal. (De esta situación damos cuenta en nota aparte).

Durante toda la jornada de ayer las condiciones de inestabilidad se mantenían con copiosas precipitaciones a lo largo y ancho del territorio cuyano. La marca máxima de lluvia caída (registro de las últimas 48 horas) tuvo lugar en San Rafael con 100 milímetros. En nuestra capital y alrededores las precipitaciones alcanzaron a los 54 milímetros y a los 77 en la zona del Valle de Uco. La temperatura, baja para la época, obtuvo una máxima promedio que ascendió a los 13ºC.

En tanto, en el área cordillerana prosiguió durante la víspera el temporal de nieve y viento. En Cristo Redentor la temperatura máxima fue de —4º (cuatro grados bajo cero), en Puente del Inca, 5º y 6º en Uspallata.

Según el pronóstico del Servicio Meteorológico Nacional hoy seguirá nublado y fresco con lluvias.

El agua y sus inconvenientes

Una vez más, las zonas más afectadas por las precipitaciones volvieron a ser distintos sectores de la Cuarta Sección, las calles y avenidas del radio céntrico, y las zonas más bajas de Las Heras y Guaymallén, especialmente en el carril Nacional, carril Godoy Cruz, calles Mitre, Allayme y Cobo, en sus intersecciones con la avenida de Acceso. En estos puntos fueron muchos los vehículos que quedaron en medio de las lagunas formadas allí al mojarse el sistema de distribución de los vehículos.

En nuestra capital las acequias fueron desbordadas por el líquido y en otras, el material de arrastre, taponó sifones y las arterias se inundaron. En la avenida San Martín, desde el límite con Godoy Cruz, el agua cubría toda la calzada, resultando muy perjudicados por esta circunstancia los peatones que necesitaban cruzar de una vereda a otra.

Las correntadas de mayor caudal se canalizaron por las calles San Juan, 9 de Julio, Las Heras, Godoy Cruz y avenida San Martín. Las acequias trabajaron en general con buen escurrimiento, salvo en los casos en que quedaron atoradas con hojas y material de arrastre.

En Guaymallén

En Guaymallén los problemas fueron más serio que en el resto de los departamentos. El carril Nacional y la calle Pedro Molina eran literalmente ríos salidos de madre. Las embancadas acequias fueron la causa de los desbordes. Las uniones de calles con la avenida de Acceso se convirtieron en una trampa para numerosos automotores que con sus distribuidores mojados se paraban en medio del paso, debiendo ser remolcados o empujados por rodados más altos.

El estado de los caminos, de acuerdo a datos proporcionados por la Dirección Provincial de Vialidad, era aparentemente normal, encontrándose transitables en general, aunque con mucha precaución en el llano. La ruta internacional a Chile se podía recorrer hasta Potrerillos. A partir de esa villa veraniega la carretera era intransitable.

En lo que respecta a los caminos hacia Luján, la zona Este y Maipú la circulación ofrecía algunos riesgos, debiendo hacerse a marcha reducida.

Por otra parte, un informe del personal de guardia de Agua y Energía de la Nación reveló que la borrasca había causado deterioros en las instalaciones, en especial cables cortados y fusibles desenganchados a raíz de la caída de árboles y ramas. Con todo anoche el servicio era normal y subsistía un cinco por ciento de los deterioros, que cuadrillas de operarios iban reparando de acuerdo a la gravedad de los casos.

La Dirección de Hidráulica, a través de su personal de turno, informó anoche que los cauces y diques bajo su jurisdicción habían funcionado correctamente.

Asimismo la Compañía Argentina de Teléfonos comunicó por intermedio de un supervisor que no se habían registrado daños de significación en sus instalaciones.

En Rivadavia

RIVADAVIA. — Diversa actividad cumplieron los bomberos del cuerpo municipal y el personal de la comuna departamental al afectar la lluvia a algunas viviendas.

En la esquina de Emilio Civit y Lamadrid, los servidores públicos ayudaron al vecindario a desagotar sus domicilios, que resultaron inundados.

En el distrito Phillips, parte de una casa de modesta construcción se derrumbó. Allí viven Ramón Fernández con su esposa y una hija, quienes no sufrieron lesiones en el hecho.

En una villa de emergencia conocida como Barrio Brandsen, ubicada en la periferia de la ciudad, se desplomó la precaria morada donde reside Ramón Flores con su cónyuge y cinco hijos. Fueron evacuados e instalados en dependencias municipales.

Valle de Uco

TUNUYAN. — Una vez más la creciente que descendió desde las cerrilladas, interrumpió el tránsito sobre la Ruta 40 Sur, a la altura del baden sobre el arroyo seco Tierras Blancas en el kilómetro 61.

La crecida alcanzó su mayor altura desde el mediodía de la víspera, llegando el agua a casi el metro de altura. La fuerza del agua y el material de arrastre destruyeron parte del baden. No obstante al descender el nivel del agua, casi 5 horas más tarde, pudieron pasar los primeros vehículos. Sólo lo hicieron los de mayor peso y volumen y, aproximadamente a las 18, de ayer, recién pudieron pasar vehículos menores.

Una larga cola a ambos costados del cauce se repitió una vez más tal como acontece, invariablemente, cada vez que llueve con alguna intensidad.

Ante la crecida del agua algunos microómnibus y vehículos particulares, optaron por regresar y continuar viaje por el camino de los cerrillos. Otros, que circulaban de Mendoza al sur no pudieron hacerlo en razón de que no pudieron volver a raíz de que otro de los badenes que está más al norte, también traía creciente.

Según se informó ayer, un camión propiedad de YPF, intentó cruzar en momentos en que la altura del agua superaba los 60 centímetros y se detuvo a mitad del cauce, debiendo ser retirado por maquinarias de la Dirección Nacional de Vialidad apostadas en el lugar.

Hijuela Solanilla

También en esta ciudad la fuerte precipitación registrada en las últimas 48 horas ocasionó problemas. La hijuela Solanilla, tal como sucede cada vez que llueve con intensidad, se desbordó y sus aguas inundaron las viviendas situadas al oeste de la avenida San Martín, frente al Barrio Belgrano.

Amplia área situada en las adyacencias de la Casa Municipal presentaba ayer el aspecto de una verdadera laguna. Esta vez la causa principal del problema fue el deficiente estado de las acequias algunas de ellas casi borradas. Muchos de los puentes cruzacalles se encontraban obstruidos. Los habitantes de ese sector de la ciudad, prácticamente no pudieron salir de sus hogares como no fuera en vehículos. Otros sectores de la ciudad, por el mismo motivo, también resultaron anegados.

En el Sur

SAN RAFAEL. — Ayer registró intensa lluvia la región sur de Mendoza y volvieron a repetirse inconvenientes en el tránsito sobre la Ruta Nacional 143, en el cruce de los arroyos y ríos secos que bajan de la cordillera, que han registrado crecidas aluvionales con mucho lodo.

Ese embanque interrumpió o dificultó el paso de los vehículos pequeños y determinó el trabajo de equipos de Vialidad Nacional en su limpieza. Uno de los pasos que más sufrió esos problemas fue el arroyo La Hedionda, que determinó la recomendación a los conductores de coches pequeños que no intentara viajar a la capital de la provincia en las primeras horas de ayer.

La lluvia, que comenzó el domingo, había alcanzado hasta las 15 del lunes, 81,5 milímetros, y proseguía con singular intensidad.

No se conocieron, durante la jornada de ayer, otros problemas derivados de tan intensa precipitación pluvial, pero se temía que de seguir, provocará daños en las viviendas de condición precaria de la periferia.

Por otra parte, la Unidad Regional II informó, a las 20.10 de ayer, sobre el estado de los caminos en la forma siguiente: Tunuyán - Mendoza, intransitable; San Carlos - San Rafael, transitable, con precaución; en iguales condiciones los caminos a Malargüe y General Alvear. El camino a Punta del Agua, en situación sumamente difícil de circular. Las pistas de aeronavegación, operables, con excepción de la de General Alvear.

San Martín, al límite con Godoy Cruz. El agua que no pudo correr por las acequias, buscó la calle y anegó toda la calzada.

Una de las viviendas de Godoy Cruz afectada por la lluvia.

Numerosas familias quedaron sin techo

Anoche a última hora fueron ubicados finalmente en los baños públicos municipales de calles Vicente Zapata y San Juan, de ciudad, las 75 personas (principalmente niños lactantes) afectadas por la persistente lluvia de ayer y el domingo, que permanecían alojados eventualmente en las oficinas administrativas de la Dirección de Servicios Municipales de Godoy Cruz. En esos limitados ambientes los evacuados fueron atendidos ayer durante toda la jornada por el personal del recientemente creado Departamento de Acción Social de la Municipalidad de Godoy Cruz, el cual, con sus escasos recursos propios, procuró para los perjudicados leche, té, mate y comidas ligeras como sándwiches, pan y galletas.

Los evacuados pertenecen a los barrios Sarmiento, City Father, Villa Hipódromo, Villa Parque Sur, 5 de Febrero, Corina y otros de Las Heras, cuyas precarias viviendas (construidas de adobes y barro) resultaron seriamente afectadas por la lluvia, produciendo en algunos casos sensibles filtraciones y caídas de techos. Habían comenzado a vivir momentos de dramatismo y angustia cuando a medianoche del lunes la lluvia persistía con insistencia. Conocida la situación, con las primeras luces del día, personal del departamento de Acción Social, utilizando unidades de la Dirección de Servicios Municipales, inició la evacuación y traslado de niños, mayores y familias enteras a las dependencias administrativas ubicadas en Barrio City Father.

Autoridades del mencionado departamento señalaron que el afligente estado de cosas, que se agravó con el paso de la jornada, fue denunciado a primera hora al Ministerio de Bienestar Social de la Provincia. Urgía la necesidad de conseguir un local cerrado, camas, colchones y frazadas para esperar la noche con tranquilidad. Sin embargo, a pesar de todas las gestiones efectuadas, hasta las 20, lo único que había enviado Bienestar Social fueron dos cajas de leche en polvo.

El panorama se complicó cuando anoche continuaban llegando evacuados de Las Heras derivados a los corralones municipales de Godoy Cruz por el propio Ministerio de Bienestar Social.

Niños y padres mostraban anoche una resignada conformidad, agradeciendo las atenciones que recibían de los empleados de la municipalidad. Pero les preocupaba qué pasaría después de la lluvia cuando regresen a sus hogares y vuelvan a encontrarse con el drama de la vivienda. En este sentido el jefe de relevamiento social, señor Raúl Piola, indicó que a pesar de todo el número de afectados es relativamente reducido porque el Departamento de Acción Social, que dirige la señora Margarita Sastre de Díaz, mantiene una atención constante en las dos únicas villas inestables del departamento (barrios Sarmiento y Parque Sur), que próximamente serán erradicados mediante la construcción de 1025 viviendas por intermedio del Plan Alborada.

Reunión en Bienestar Social

Por otra parte se informó oficialmente sobre la reunión efectuada anoche en el Ministerio de Bienestar Social para analizar los problemas originados por la evacuación de 250 personas de los barrios San Martín, Sarmiento, El Challao y otros de los departamentos, Guaymallén, Las Heras y Godoy Cruz. Además en Tunuyán se han detectado problemas que han afectado a 100 personas. Presidió la reunión el subsecretario de Salud Pública, doctor Guillermo de Paolis; el subsecretario de Salud Pública, doctor Luis Loyola, y los directores de Defensa Civil, de Acción Social, de Vivienda y del Menor, además de representantes de las municipalidades de Capital, Godoy Cruz y Guaymallén.

Como resultado de esta reunión, poco antes de las 22, fueron alojados en los baños públicos de Vicente Zapata y San Juan las familias que permanecían en la Dirección de Servicios Municipales de Godoy Cruz.

Un caso fatal se registró en San Juan

SAN JUAN. — Durante casi 48 horas llovió en forma intermitente en esta provincia. La precipitación abarcó en general a todos los departamentos con mayor o menor intensidad, registrándose un caso fatal.

El Servicio de Relaciones Policiales hizo saber que las rutas se encuentran transitables, algunas con precauciones. La ruta entre San Juan y Mendoza se hallaba expedida, en la tarde de ayer

Una víctima

Como consecuencia de la lluvia se derrumbó una modesta vivienda en Caucete, lo que originó que una niña de once años perdiera la vida El rancho que ocupaba la familia, integrada por Enrique Caillet y su esposa Nélida Manuela Ahumada, y ocho hijos, en Callejón Quiroga y Divisoria, se derrumbó por la humedad y la creciente. La pequeña Nélida Cristina Caillet, hija del matrimonio, quedó atrapada por los escombros. Fue trasladada al Hospital doctor César Aguilar, pero falleció antes de que se le practicara algún auxilio.

San Luis

SAN LUIS. — Llovió con persistencia durante todo el día lunes. Desde aproximadamente las 7 de la mañana, la precipitación fue sostenida hasta las 20. Las informaciones recibidas dan cuenta de que la lluvia ha sido general en toda la provincia. En la ciudad de San Luis la precipitación alcanzó los 25 milímetros.

No se tiene conocimiento de derrumbes o problemas personales, como así tampoco de inundaciones.

Amenazas contra dirigentes del socialismo

El Partido Socialista de los Trabajadores dio a conocer un comunicado en el que denuncia las amenazas que se formulan contra dirigentes y afiliados, a la vez que reclama a las autoridades gubernativas y a las policías Provincial y Federal amplias garantías.

Afirma que el 10 de este mes, en algunos sitios del Banco de Previsión Social, aparecieron anónimos que amenazaban al señor Felipe Andrés Cervine, apoderado provincial y presidente de la Junta Promotora; tres días más tarde un llamado telefónico hacia lo mismo con la esposa de aquél, exigiéndole que cesara su actividad gremial.

Entre el jueves y domingo, añade, la sede partidaria fue visitada por desconocidos que se llevaron libros, material partidario, la biblioteca y hasta un teléfono. Ante este hecho se pidió una audiencia urgente al interventor federal, a quien se planteó la gravedad del problema. El doctor Rodríguez, según el comunicado, dijo desconocer alguna orden de allanamiento emanada de autoridades provinciales, asegurando que haría todo lo posible para garantizar la vida y bienes de los afiliados.

Señala, además, que en la correspondiente denuncia ante las autoridades policiales un testigo presencial del hecho aseguró en aquella oportunidad se había encontrado con 4 ó 5 personas que llevaban ametralladoras y que se identificaron como integrantes de la Policía Federal que concurrían a hacer un allanamiento, aunque sin exhibir la documentación respectiva.

Al referirse a estos hechos, la agrupación sostiene que "son parte de una escalada de grupos fascistas que intentan intimidar a los trabajadores, en este caso a los bancarios, para que no luchen para obtener mejoras salariales". Luego de hacer un análisis de la situación económica y política por la que atraviesa el país, expresa su repudio a la acción de los grupos de derecha e izquierda y las víctimas que ella produce.

CRONICA POLICIAL

Antonio Suriano y Felipe Altavilla, los dos autores de robos en un negocio de nuestra ciudad, que fueron detenidos.

La policía detuvo a cuatro malvivientes

Dos sujetos que hurtaban repuestos del negocio en que trabajaban fueron detenidos por efectivos de la sección Robos y Hurtos de la Dirección de Investigaciones de la Policía de Mendoza.

Se trata de Antonio Salvador Suriano, argentino, de 19 años y Felipe Altavilla, de 22. Ambos trabajaban en la firma Pellizoni Repuestos S.R.L., con asiento en Remedios de Escalada de San Martín 1717, de ciudad.

Ante la reiterada falta de piezas que se evidenciaba en el negocio, el señor Zelindo Vilmo Malisani, argentino, mayor, miembro de la empresa, radicó la denuncia en la policía.

Las averiguaciones iniciadas permitieron individualizar a los autores de los robos, que habían hurtado diferentes elementos por valor de 80.000 pesos ley.

En allanamientos efectuados en los domicilios de los dos imputados, aparecieron válvulas para lámparas, reguladores para garrafas, cadenas y piñones de bicicletas, caños de goma y otros objetos.

Parte del botín logrado, los dos ladrones la redujeron en diferentes negocios del ramo.

Esclarecen otros robos

Con la detención de dos sujetos, hecho ocurrido en Santa Rosa, quedaron esclarecidos unos cuantos delitos contra la propiedad cometidos en diferentes puntos de Mendoza.

Los capturados son Raúl Hipólito García, argentino, mayor de edad, domiciliado en calle Colonia Saint George, de La Dormida y un menor de 15 años de edad, que reside en el mismo sitio.

Los dos se confesaron autores de la sustracción de una escopeta calibre 16, de propiedad del señor Andrés Roberto Molina, domiciliado en La Dormida y de un rifle calibre 22, una tijera de podar y otros efectos, valuado todo en la suma de $ 6.000 pesos ley.

Asimismo reconocieron su responsabilidad en otros 10 hechos similares, perpetrados en Rodeo del Medio, Maipú.

Algunos de los objetos mal habidos los dos delincuentes los redujeron.

La policía consiguió secuestrarles dos tocadiscos, dos guitarras, dos despertadores, dos pulseras, una motocicleta, tres trampas de zorro, tres radios a transistores y otros elementos.

Los detenidos, de acuerdo a los cálculos efectuados cometieron robos por valor de $ 60.000.000 ley.

Puestero herido de bala por su concubina

Una mujer atacó a un hombre con un arma de fuego, causándole lesiones que motivaron su internación.

El hecho ocurrió en La Paz. Pedro Gómez, argentino, mayor de edad, residente en el puesto La Chapina, distante a 180 kilómetros al sur de la referida ciudad, fue internado en el policlínico regional de San Luis.

Presentaba una herida de bala en el pecho, la que le fue inferida por su concubina, Marcela Antonia Godoy, quien usó un rifle calibre 22 largo.

La víctima fue auxiliada por otro puestero de la zona, quien lo trasladó al referido centro asistencial.

Accidente: murió una señora

Una señora dejó de existir como consecuencia de las lesiones que sufrió en un accidente automovilístico. El hecho ocurrió en Tunuyán, en las últimas horas de la tarde de anteayer.

La víctima fatal, identificada como Blanca Lidia Báez de Palacios, argentina, mayor de edad, domiciliada en 25 de Mayo 36, de Las Heras, viajaba en el automóvil Peugeot 404 que guiaba su esposo, el señor Reynaldo Ovidio Palacios, argentino, mayor, con idéntico domicilio.

El vehículo se desplazaba por la ruta 40. Al llegar al kilómetro 70, situado en el referido departamento, el conductor del coche perdió el dominio del rodado, el que volcó a un costado de la arteria.

Poco después de ocurrido el accidente, la señora de Palacios dejó de existir en el hospital regional de la zona.

El señor Palacios sufrió politraumatismos.

En un tiroteo abatieron a un maleante

Al cierre de esta edición se tuvo conocimiento de un enfrentamiento entre la policía y un grupo de maleantes en Las Heras, a consecuencia del cual por lo menos un delincuente había sido abatido.

Según un escueto informe de la comisaría de guardia de la Jefatura Central de Policía, los malhechores habían asaltado el supermercado Francisco Viñals, de ese departamento. Consumado el atraco, la gavilla huyó en el automóvil del propietario del negocio. Comunicado el hecho al Comando Radioeléctrico, distintos móviles convergieron sobre la zona, rodeando a los salteadores en la ruta 40, a la altura de El Borbollón.

COMPRAMOS ORO
Balanza Electrónica a la vista.
Absoluta Reserva
Ciceri y Ruffa
SAN MARTIN Y NECOCHEA

PABLO CASALE S.A.I.C.
Mendoza
CONVOCATORIA
ASAMBLEA GENERAL ORDINARIA

De acuerdo con las disposiciones estatutarias, convocamos a los señores accionistas a Asamblea General Ordinaria para el día 20 de noviembre de 1975, a las 17 horas, a celebrarse en la sede social de calle Rioja Nº 460, ciudad, para tratar el siguiente Orden del Día: 1º) Elección de dos accionistas para firmar el acta de la asamblea; 2º) Consideración de la actualidad contable de bienes de uso, efectuada de acuerdo con el decreto ley Nº 19.742/72; 3º) Consideración de la retribución a los señores directores de acuerdo con las disposiciones legales vigentes; 4º) Determinación de honorarios del contador certificante del ejercicio Nº 37 cerrado el 30 de junio de 1975; 5º) Consideración del Inventario, Balance, Anexos, Estado de Resultados, Estado de Resultados Acumulados, Memoria del Directorio e Informe de la Comisión Fiscalizadora, correspondientes al Ejercicio Nº 37 terminado el 30 de junio de 1975; 6º) Determinación de los honorarios de la Comisión Fiscalizadora, por el Ejercicio cerrado el 30 de junio de 1975; 7º) Distribución de utilidades; 8º) Régimen de retribución a directores para el ejercicio 1975-1976; 9º) Determinación del número de directores titulares, elección de los mismos, y de directores suplentes; 10º) Elección de los Síndicos Titulares y Suplentes para integrar la Comisión Fiscalizadora; 11º) Designación de contador certificante para el ejercicio iniciado el 1º de julio de 1975, y determinación de su retribución por el ejercicio 1975-1976.

EL DIRECTORIO 31|10|0|4,11

TRACTOR VIÑATERO: SIEMPRE CONSERVA SU VALOR.

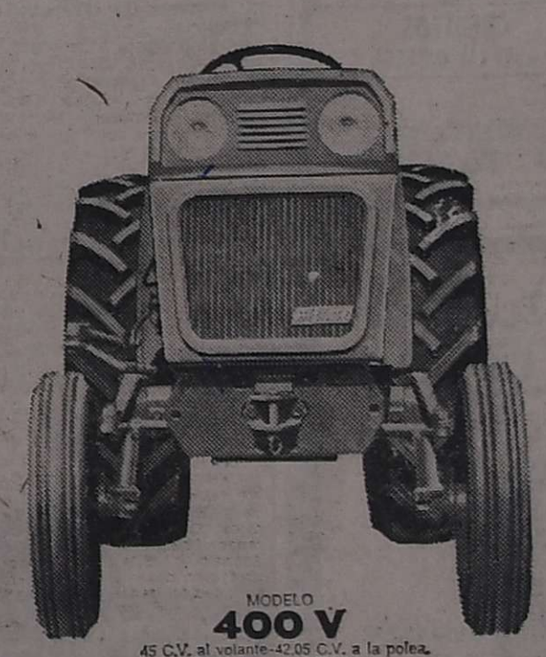

MODELO 400 V
45 C.V. al volante-42,05 C.V. a la polea.
Radio de giro: 2.775 mm.
Trocha mínima: anterior 990 mm.-posterior 915 mm.

A pesar de los años y del uso intenso, el tractor 400 V mantiene un elevado precio de reventa. En su cotización pesan numerosos factores. En primer lugar la larga y eficiente vida útil y también nuestras concesionarias.

Para los tractores de todas las edades tenemos modernos talleres, personal capacitado y stock permanente de repuestos.

FIAT con sensatez

Prestigiamos y hacemos respetar a nuestros tractores. Todo eso tiene valor.

BERTETTO Y VIRDO S.AC.I.F.
Concesionaria Fiat Tractores
Av. de Acceso y Las Cañas - Guaymallén (Mendoza)

El difícil dormitorio principal

La enorme gravitación que actualmente tiene el ambiente de estar en la vida de la

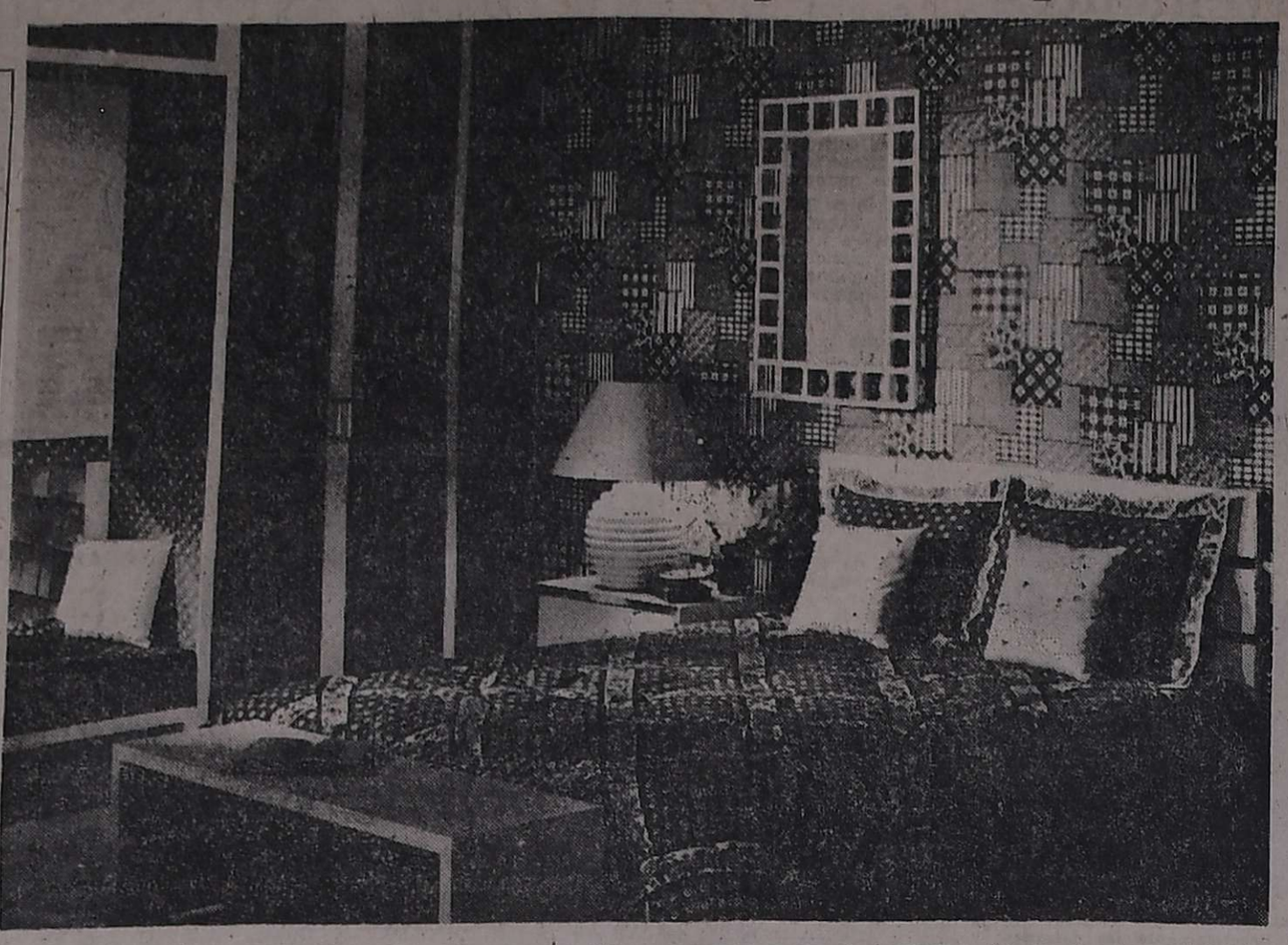

familia, ha relegado a otras importantes dependencias —los dormitorios— a un segundo plano en cuanto a la preocupación decorativa. Y ello cuando en la escala de valores no se ven precedidos por la cocina y el baño, estancias éstas para las cuales la industria afín a la construcción lanza ininterrumpidamente toneladas de novedades, siempre muy tentadoras.

De los dormitorios se habla menos y, cuando de ellos se ocupa la mamá, con seguridad es en procura de algún aporte alegre y muy actual para el cuarto de los niños.

El dormitorio principal, el del matrimonio, se convierte con los años en un testigo fiel de la época del nacimiento del hogar, aun cuando la casa ya no sea la misma. A lo sumo, los muebles franceses —también provenzales— habrán cambiado el brillante pedestal de parquet, por una elástica y colorida alfombra de pared a pared.

Entre nosotros, por lo general, la decoración del dormitorio principal sigue siendo muy convencional y confiada por completo al mobiliario.

Pero no siempre es así, porque los factores generacionales y de espacio suelen hacerse presente.

A mucha gente joven, en efecto, les fastidia ajustarse a esquemas formales para el cuarto de dormir, que prefieren organizar con criterio de funcionalidad semejante al del ambiente de estar. Las dimensiones, por otra parte, son en la actualidad poco generosas y no siempre pueden albergar un decorativo mobiliario de estilo.

En la actualidad las jóvenes tienen debilidad por los decorados tono pastel, que generan cuartos de dormir muy hermosos pero ultra femeninos. Si suprimen el tono pastel, la monotonía deriva en un ambiente marcadamente masculino.

Ni lo uno, ni lo otro. La audaz decoración que aquí presentamos como sugerencia, pertenece a la decoradora norteamericana Margot Gunther, quien, como vemos, pone énfasis en las texturas muy dibujadas, aparte del juego de colores.

La cama matrimonial, que no puede variar de forma y tamaño, porque el hombre sigue siendo el mismo y acostumbra dormir acostado, fue utilizada por Miss Gunther como centro de la idea decorativa, idea que se prolonga acentuadamente hacia la pared posterior.

Con trozos de tres diferentes papeles pintados fue armada una suerte de composición en rojo, blanco y azul, en la cual armonizan un motivo con diminutas flores y los dibujos de líneas rectas. El tema, con idénticos colores, en realidad nace en la colcha, de paño rústico, y en la cual el dibujo es de tamaño mayor.

Las puertas de los placares están forradas en tela color azul, mientras que un muro y el butacón de líneas rectas, se revistieron en tela de fondo azul con pequeñas flores rojas y amarillas.

Las cortinas de todas las ventanas son de un tono amarillo ananá, color que se repite en los almohadones más pequeños, en la madera de la cama y la banqueta ubicada a los pies.

El techo plano, es blanco. Para el piso se utilizó material plástico claro, cubierto por pequeñas alfombras en juego con los colores de la colcha y pared posterior.

Es interesante anotar que este cálido y atrevido ambiente se ha logrado con el empleo de materiales totalmente lavables, razón por la cual se utilizó en el piso el plástico y no el alfombramiento de pared a pared, que igualmente resultaría adecuado.

Es importante anotar que el color azul, predominante en la composición, es el denominado azul denim, corriente en las telas de los "blue jeans".

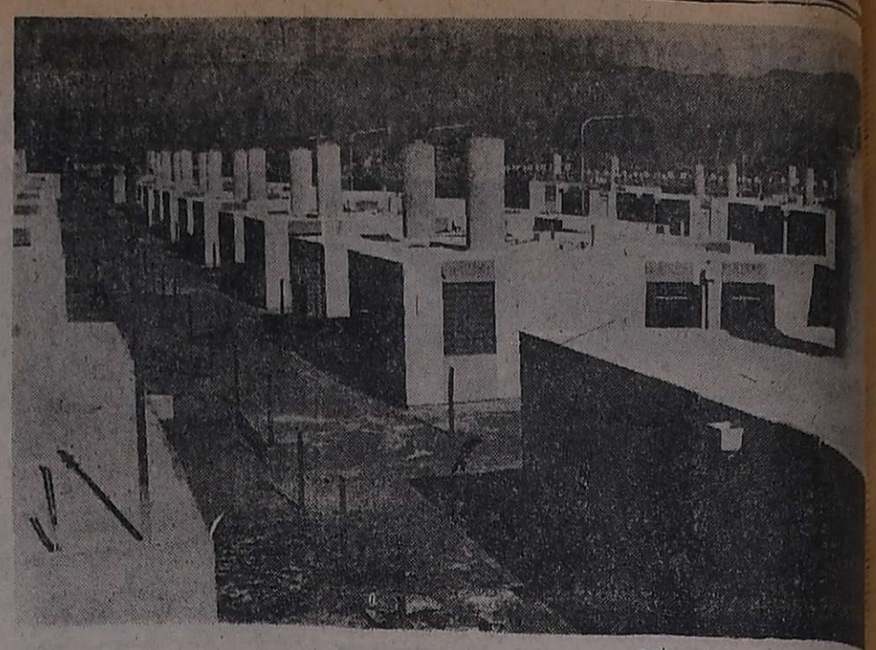

La urbanización busca su orden

"Además de los cambios sociológicos, otros factores han influido e influyen significativamente en la arquitectura actual. Vivimos en una época de crecimiento explosivo de la población y rápido desarrollo tecnológico. En las zonas urbanas de todo el mundo el espacio se está haciendo cada día menor y esas zonas se están congestionando, no sólo con la creciente marea de humanidad, sino con el creciente ejército de esclavos mecanizados, formado por aparatos de todo tipo, de los cuales el más conspicuo es el automóvil".

"La relación entre la población de esclavos mecanizados y la de los seres humanos llegará, a la postre, a eclipsar las contiendas entre los propios hombres, las relaciones entre razas y naciones y las diferencias entre los sistemas políticos. Establecer el orden en esa relación, con el fin de que los seres humanos logren verdadero dominio sobre sus esclavos mecanizados, en el máximo reto de nuestro tiempo".

Estos conceptos son parte de un ensayo sobre el tema "Arquitecto y Ciudad", debido al Arquitecto vienés Víctor Gruen, quien vivió y trabajó en Estados Unidos desde 1938, habiéndose especializado precisamente en la planificación urbana, y destacado por la fisonomía otorgada hace unos años a la ciudad Fort Worth, en Texas.

Gruen otorga importancia fundamental a la presencia ineludible del automóvil en todo proyecto actual de vivienda, especialmente cuando se trata de planes de carácter social que encaran la construcción masiva de casas familiares.

Sostiene que, así como el hombre controla férreamente toda la maquinaria que conforma el complejo de la bomba atómica, ya que su descontrol significaría la destrucción total, en forma similar debe proveer la estructura urbana para que el continuo crecimiento de la población mecánica no signifique la muerte del hombre.

La sola observación panorámica de nuestra coqueta, pero pequeña Mendoza, totalmente cubiertas sus avenidas y calles por automóviles estacionados durante toda la jornada de trabajo, aparte de la gran cantidad de espacios abiertos destinados específicamente al estacionamiento, incluidos en éstos los baldíos céntricos, donde antes existían edificios destinados a la vida o el trabajo del hombre, invita a meditar sobre la premura que existe de una planificación seria, que abarque toda la zona ciudadana actual, más la agregada y en expansión, formada por los nuevos barrios. Gruen cita como ejemplo de desastre total, la ciudad de Los Angeles "en donde se ha llegado a un punto tal, que dos terceras partes del centro han sido abandonadas por la gente para entregarlas a los esclavos mecánicos".

Este arquitecto no comparte muchos procedimientos actuales, como los que propician demoliciones de edificios nada más que para abrir mayores carriles al tránsito o lugares para estacionar automóviles, porque ello importa el desplazamiento del hombre por la máquina.

"La filosofía básica de los planes en que se sustenta el contrataque es la de dar una nueva forma al medio ambiente urbano, con miras a un diseño de carácter celular, semejante al sistema que la naturaleza misma utiliza en todas sus manifestaciones, desde el minúsculo ser unicelular hasta la organización del sistema planetario".

Se trata de un estudio pensado para una aplicación desde la periferia hacia el centro, que citamos ante la presencia de barrios que crecen en forma descontrolada y que peligran no ser un aporte eficaz hacia el individuo y la comunidad que los impulsa.

La congestión mecánica desplaza al hombre de sus lugares tradicionales. Ello es de por sí deplorable. Pero quizás lo más grave resida en un factor invisible, conocido actualmente como contaminación ambiental, que los botánicos ya han catalogado como altamente nociva a la vida vegetal, porque disminuye el desarrollo de las especies.

Por ahora no sabemos qué perjuicios puede ocasionar al normal desarrollo físico y psíquico de los niños. De todos modos es preocupante comprobar que nuestra ley de loteo, arcaica por cierto, no contempla el alejamiento de las vías de circulación vehicular de las zonas netamente residenciales de los nuevos barrios, en cuyas veredas, como en todas partes, juegan los pequeños y respiran los gases de los destartalados carromatos de los repartidores. Esto, por ahora, ya que lo previsible es un continuo aumento del parque automotor y la consiguiente intensificación del tránsito.

Un factor más a tener en cuenta en los proyectos de futuras urbanizaciones, siempre improvisadas y carentes de infraestructura y servicios.

El XV Congreso Panamericano de Arquitectos

Las inquietudes de los arquitectos americanos fueron expuestas como tales, por vez primera, en 1920 en la Ciudad de Montevideo, sede del Primer Congreso Panamericano de Arquitectos. Este año entre los días 7 y 13 de diciembre, en la ciudad de México, se realizarán las jornadas correspondientes al XV Congreso que promueve la Federación Panamericana de Asociaciones de Arquitectos, a la que están adheridas todas las sociedades de nuestro país.

El tema central, como ya informáramos, es "El Arquitecto en el Desarrollo Nacional", pero varios sub-temas serán tratados y estudiados en las comisiones de trabajo y son las siguientes: Habitación; Desarrollo urbano; Salud Pública; Reanimación de Monumentos y Sitios Históricos; Turismo; Formación del Arquitecto y Ejercicio Profesional.

Paralelamente a la organización de este Congreso, la Federación responsable del encuentro ha organizado también la Primera Muestra Panamericana de Cine sobre Arquitectura, con la intención de utilizar en adelante el medio de comunicación audiovisual de la cinematografía para expresar los diversos valores y ejemplos de la arquitectura contemporánea.

Durante las jornadas de Diciembre están previstas visitas de conocimiento y estudio a las bellezas arquitectónicas mexicanas, pero para los congresales y sus acompañantes también se han previsto ventajas en materia de viajes a realizar antes y después del Congreso.

cedro
* MADERAS MISIONERAS
* PINO PARANA
* TERCIADOS
* MACHIMBRES — ZOCALOS
* LAMINADO DECOR
* AGLOMERADO PANELCO
* CHAPAS MIGUET
* ADHESIVOS
GIRO S.A.
AYACUCHO 168
Tel. 217377
MENDOZA

TOLDOS DE ALUMINIO

SUPO
* TRABAJOS GARANTIDOS
* ENTREGA INMEDIATA
* FINANCIACION
NO COMPRE SIN CONSULTAR
BELGRANO 1286 - TEL. 220217-G.CRUZ

vivienda y confort

CALEFONES Y COCINAS TARTAGLIA
SCALA
Gutiérrez 492 esq. Chile.
Tel. 252537 - Mza.

Un piso diferente bajo sus pies!
flöörflex
GRABADO EN BAJORRELIEVE

LUIS CROCCO
* PISOS
* REVESTIMIENTOS
* ALFOMBRAS
* PAPELES PINTADOS
AV. SAN MARTIN 457
TEL. 247700-249700-MZA.
EN SAN JUAN
MENDOZA 455 - Sur - TEL. 28566

AHORA SI...!
REANUDAMOS SU VENTA
modernfold
SINONIMO DE PUERTAS PLEGADIZAS, PRESTIGIO MUNDIAL EN MENDOZA
M. MENDOZA y Cía.
MORON 258 - T. 290310 - MZA.
(ESTACIONAMIENTO PROPIO)

Otórguele su personalidad a la iluminación de su casa. Nosotros interpretamos y realizamos sus deseos.
Fábrica de Pantallas
ESTUDIO ARTIS
CHACABUCO 566
MENDOZA - Tel. 2514
(horario: de 7 a 15)

Colección niza 1976
NOVEDOSOS COLORIDOS Y DISEÑOS
CORTINADOS niza
Elija hoy su tela.
Confeccionamos y colocamos en el día.
MELTOCUYO S.
CREADORES DE CONFORT
ADOLFO CALLE 318 - DORREGO - GLLEN

EN SU CASA HAY FANTASMAS?
No, pero hay humedad
Para el FANTASMA de la HUMEDAD
TECHO PLAST
FACIL COLOCACION
BASE ASFALTICA
RESISTE CAMBIOS BRUSCOS DE TEMPERATURA
FLEXIBLE (Tiene memoria elástica)
SOLUBLE AL AGUA.
SOLICITE ASESORAMIENTO EN
SUCESORES DE CARMELO MALIZIA
AVENIDA BANDERA DE LOS ANDES 1736
TEL. 260100 - SAN JOSE - GUAYMALLEN

VICTOR GULLO
EQUIPAMIENTO INTEGRAL COCINAS y BAÑOS
AMOBLAMIENTOS
MAYOLICAS DECORADAS
AZULEJOS DECORADOS
PISOS CERAMICOS
REVESTIMIENTOS
SANITARIOS EN GENERAL
GENERAL PAZ y CHILE - MENDOZA
SANTA MARIA DE ORO 371 - LUJAN

• CAÑOS de Hormigón y Galvanizados
• YESO Productos IGGAM Gutierrez y Chile, Mza.
• CAL Sublime y San Juan Viva e Hidratada
• MAQUINAS DE AGUJEREAR de pie
• CAÑOS de Plástico
• MORSAS
MAGIO
PRECIOS ESPECIALES A EMPRESAS CONSTRUCTORAS Y REVENDEDORES
SOMECA s.a.
SOCIEDAD MENDOCINA DE CALES Y AFINES
Urquiza 357 MZA.
Teléf. 250158

IMPERMEABILIZANTE PARA TECHOS
NOVASFALT ANR 5
FIBRAS - VELOS DE VIDRIO - SELLADORES
PROTECTORES: TANQUES Y MAMPOSTERIAS
ADHITIVOS PARA HORMIGON
HORMI SUELO ingeniería
9 de Julio 2129 - Mendoza Tel. 253772

MOSAICOS, GRANITICOS y CALCAREOS
EN TODOS LOS TIPOS Y CALIDADES
PARQUETS ALGARROBO - INCIENZO - VIRARO - MORA
LAJAS DIVERSOS TONOS Y CALIDADES
MARMOLES NOGAL OSCURO - LUNEL GRIS BLANCO ANDINO
CREDITOS 5 y 10 meses
LOCALIZACION Avda. LIBERTAD 898 VILLA NUEVA - GLLEN.
AGENTES COMERCIALES Tel. 262557

Para todos los ambientes
revestimientos CORLOK
UN ESTILO DE VIDA
MAGIO
* Evita el enlucido
* De fácil aplicación con adhesivo de contacto
* Líneas de perfiles para una perfecta terminación
* Un mundo de colores lisos y madera
* Lavable y resistente a solventes y líquidos
DECORE SU HOGAR SOLICITANDO CORLOK A:
EL PLATA S.A.I.C. y A.
MADERAS - FERRETERIA - HERRAJES
JOSE F. MORENO 1621
TEL. 217134 - 217417 - MZA.

HOESCH
PERFILES PARA CARPINTERIA METALICA
CONFORMADOS EN FRIO
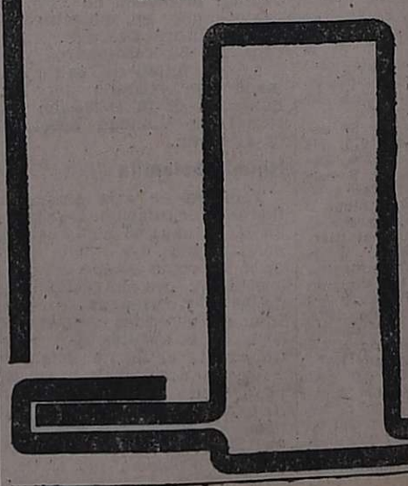
Representante en Mendoza ACERMET S.R.L.
T. Di Tella 154 — Godoy Cruz
Tel. 224925 y 220680
STOCK EN MENDOZA POR — METAL — SAN MARTIN 20 — GODOY CRUZ

C R N CERAMICA RIO NEGRO
COLORES ROJO Y HABANO
CUADRADO 10 x 10
MORISCO 10 x 14
HEXAGONAL 10 x 10
RECTANGULAR 7 x 14
REPRESENTANTE EN CUYO
Palomo & Cía. S.A.
San Luis 541 - Tel. 215098 - Mendoza
DISTRIBUIDORES
• SANITARIOS GRIMA Montevideo y Urquiza - Tel. 253842 - Mza.
• SANITARIOS MANINO Videla Correa 338 - Tel. 256608 - Mza.
• JOSE MARTINEZ COLLAR Belgrano 1873 - Tel. 291258 - G. Cruz

CORTINAS DE MADERA VIÑA DEL MAR
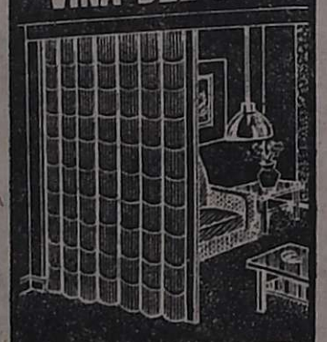
TEJIDAS EN MADERA DE ALERCE, PARA TERRAZAS, VENTANALES, SEPARADORES - DE AMBIENTES - PLACARES - ETC.
NOVEDAD EN ARGENTINA
PIDA UN VENDEDOR A:
LAS HERAS 554 - TEL. 253510
MENDOZA

parquet
ROBLE - VIRARO - FRESNO
ALGARROBO
GUATAMBU
PEDRO BAJDA e HIJOS
BENAVENTE 4325 — VILLA NUEVA
GUAYMALLEN - TELEFONO 261627

CONSTRUYE O ARREGLA SU CASA
AEREADORES
REVESTIMIENTOS VINILICOS Y MADERA
CERAMICA roja Cattaneo
MAMPARAS para baños
PARQUET de todo tipo
GRIFERIA artesanal Fersa
PISOS de goma PIRELLI
REVESTIMIENTO Castelar de cobre y bronce
PUERTAS PLEGADIZAS placas enchapadas de madera
Amplio Stock
Entrega Inmediata
MAUCCI CUYO
PATRICIAS MENDOCINAS 915
TEL. 292087 • MENDOZA

mencor s.r.l.
IMPORTACIONES Y EXPORTACIONES
PATRICIAS MENDOCINAS
911 - Mza.
Tel. 292087
• Artículos del Hogar
• Línea Completa en Sanitarios
• Azulejos
• Grifería
• Parquets
• Electrodos
• Hierro de Construcción
• Esqueletos Metálicos

HIERRO de Construcción NERVADO
Nº 4,2 VARILLA 12 mts. - Nº 8 VARILLA 12 mts. Nº 6 VARILLA 12 mts.
OFERTA: Nº 10 VARILLA 12 mts. $ 170.-
CEMENTO - CAL - YESO - LADRILLONES
Corralón Avenida SAN MARTIN 145 - LAS HERAS — TELEFONO 216980
3|11|C|338|9|11

MAYI S.R.L. Vende
EN LUJAN: 1 lote 250 m2. s|calle Taboada, todos los servicios.
EN LUJAN: Finca 10 Has. uva Malbeck a 1 Km. Acceso Sud-Oeste, casa contratista y galpón antisísmico de 100 m2. der. riego def. y pozo elect. con 1.000 plantas de olivo.
EN LUJAN: Casa modesta, radio céntrico.
EN LUJAN: Bº Parque Drummond, casa habitación, const. antisismica, 115 m2. cub., t|servicios y comodidades, sup. del terreno 400 m2.
GALERIA RES MASUD (Mza.): 1 salón y oficina 3º p.
COMPRA: Casa modesta en Mayor Drummond.
SAENZ PEÑA 34 - Tel. 980827 y RIVADAVIA 89 - Tel. 980566 - LUJAN DE CUYO - MENDOZA
4|11|F|24138|4|11

NECESITO
Camiones Ripieros
PARA TRABAJOS EN BOLIVIA DURANTE 6 MESES
ARISTOBULO DEL VALLE 183. De 9 a 12 y de 17 a 20. - Rivadavia - Mendoza.
4|11|F|24143|5|11

MEDACO S.A.C.I.I.A.M.
EXPORTACION e IMPORTACION
NOTIFICA Y EMPLAZA
A todo su personal temporario y por este único medio que deberán concurrir munidos de documentos de identidad y libreta sanitaria al día, requisito imprescindible al lugar de trabajo: Belgrano 913. Las Heras, a fin iniciar trabajo empalo que ajo temporada 1975/76, en horarios de 8 a 12 hs. en días hábiles desde el 27/10 al 5/11/75, término improrrogable y bajo apercibimiento de los Arts. 107,263 y 265 de la ley 20.744.
26|10|F|21528|4|11|A

TOPADORA D-6 y CARGADORA FRONTAL 944
Compro, preferentemente ambas marca "CATERPILLAR"
IND. SID. GRASSI S.A.
BLANCO ENCALADA — LUJAN DE CUYO — MENDOZA
2|11|F|23847|4|11

FIAT 600/69
—$ 80.000—
al Contado Unicamente
Accesorios - Tel. 230442
4|11|C|486|4|11

Doy en Alquiler
CARGADORA FRONTAL
De 2 y 1,50 mts.
Y MOTONIVELADORA
Patricios 698 - Tel. 980357 ó Rivadavia 89 - Tel. 980566 - Luján.
4|11|F|24137|4|11

TECHOS
EMPRESA MENDOZA
Especialidades en fibra de vidrio y plasificaciones de zinc. Colocados y garantizados por su propio dueño, por escrito y sellado de Rentas
—VAMOS A TODA LA PROVINCIA—
CREDITOS - OFICINAS TECNICAS DE ANGEL CARDENAS
CARRIL CERVANTES 1340 Benegas - Godoy Cruz
Corralón Fiorentini - Tel. 225750
4|11|F|24205|5|11

Compramos
GRABADORES
A CINTA DE CARRETE ABIERTO
con diámetro no menor de 13 cms.
Patricias Mendocinas 923
Tel. 248448 - Mendoza
31|10|F|23309|8|11|A

Cuentas Morosas
Cheques rechazados. Documentos. Facturas. Tramitamos su cobranza rápida y segura. No solicitamos adelanto para gastos.
ESTUDIO COMERCIO
Av. España 1235 - Planta Baja 7
31|10|F|23338|9|11

ORO PAGO MEJ PRECI
JOYERIA MALIBU
Patricias Mendocinas 151 a 20 metros calle Las He
1|11|C|064|1

COMPRO AUTOMOTORES MAQUINARIAS
EN DESUSO PARA DESARMAR
TELEFONO 245773
2|11|C|04|4|11

GOTERAS
"IMPERMEABILIZACION"
Garantía escrita. Facilidades: 10 meses. Mano de obra y materiales. - Teléfono 246203.
3|11|C|375|4|11

COMPRO MUEBLES
COMPRO O ANTICIPO DINERO POR SUS MUEBLES Y VARIOS
REMATAMOS ESTE DOMINGO
T. BENEGAS 776
TELEFONO 247447
REMATES SELLA
3|11|F|23937

Casa R. T. SARAVIA Soc. en Com.
COMUNICA SU NUEVO NUMERO TELEFONICO
231011
3|11|F|23930|4|11

VENDO PULVERIZADORA
HUARPES
800 litros. - Recibo atomizadora para levante hidráulico.
COLON 719 - GODOY CRUZ
4|11|C|535|4|11

VENDO APURADO
Stereo Modular japonés, alta calidad. "Pioneer. H-2.000", reproductor de magazines con radio A.M. y frecuencia modulada, para 2 bafles, bandejas y auriculares, $ 35.000. Contado. Tel. 234520. Horario Comercio.
4|11|T|08617|4|11

ORO
PAGO $ 640 Gr. Of.
RESCATO POLIZAS
Joyería BASSO
SAN JUAN 1359
4|11|C|540|10|11

COMPRAMOS LOTE
Guaymallén - Godoy Cruz - Las Heras - 200 - 500 m2 con agua y luz, cerca colectivos o trole.
GALERIA TONSA - SATURNO 94 - MENDOZA
4|11|C|330|4|

FINCA
Compro urgente. Buena ubicación. Hasta $ 7.000.000. Tratar: Belgrano 1298 - Ciudad - Teléfono 215863.
4|11|C|563|4|11

MENCOR S.R.L.
Necesita viajante. Relacionado en ramo construcción - Sanitarios, con movilidad.
PATRICIAS MENDOCINAS 911 — MENDOZA
4|11|F|24175|6|11

FLETEROS
Para obra vial en ciudad
NECESITO
Tratar: SANTA CRUZ 574
Barrio Bombal - Ciudad
4|11|T|08614|4|11

VENDO CUPE TORINO
— MODELO 70 —
HIDROVIAL S.A.C.I.
Ruta 7 s/n. Fray Luis Beltrán
4|11|F|24156|4|11

Compro Cigüeñal
de FIAT 682 N2
NUEVO O USADO
SALTA 931 — MENDOZA
4|11|F|24180|4|11

VENDEDORES
COMPAÑIA PROVEEDORA DE EMPRESAS DE CUYO
SOLICITA VENDEDORES CON EXPERIENCIA EN VENTAS
AVDA. ESPAÑA 1151 - BEST
14|10|F|98961|4|11|A

ORO
MONEDAS ANTIGUAS - BRILLANTES
$ 610 gr. COMPRUEBEL
Joyería MARTI
SAN MARTIN Y ALEM
Gral. Rosso. Local 9 (nue
2|11|C|125

Avisos Clasificados

(Viene de la Pág. anterior)

Compra y Venta de Automotores y Cubiertas

COMPRO automóvil mediano o chico 65 en adelante, pago contado. Jorge A. Calle 487 - Ciudad. 3|11|C|178-179|4|11|D.

CAMIONETA Chevrolet 1970, mejor que 0 Km., vendo, permutas, Don Bosco 40. 4|11|C|493|4|11

COMPRO cobertura c|Chevrolet 71, pago contado, 25 de Mayo 1200, Dorrego. 4|11|T|08613|4|11

COMPRO casilla rodante o permuto por Rambler Cross Country, Teléfono 227400. 4|11|T|08607|5|11

COMPRO Renoleta o similar, contado o plazo. San Martín 950. 4|11|C|574|4|11

CITROEN 70 3 CV, muy bueno, ver: Lavalle 333. Cdad. 4|11|C|576|4|11

CUPE ISARD 400, $ 25.000 total contado. Perú 1114, Cdad. 4|11|T|8630|4|11

CHOCADA GTX mod. 1971 vendo, o permuto menor o mayor precio, Morón 388 ciudad. 4|11|C|548|5|11

DODGE 1500, 1972, cendo impecable, permuto. Huarpes 860, teléfono 245735. 4|11|T|8629|4|11

ESTANCIERA 57, impecable, permuto, doy facilidades. Olegario Andrade 641. Ciudad. 4|11|C|567|4|11

EQUIPO Leyland modelo 57, motor reparado a nuevo, con acoplado Helvética, modelo 65, carrocería rutera, con carpas nuevas. Recibo auto o camioneta. Olegario Andrade 641. Ciudad. 4|11|C|567|4|11

ESCAPES, silenciadores, venta, colocación en Martínez. Alberdi 648, San José 18|10|C|042-043|19|11|D

ESTANCIERA 1961 ,super buena, vendo, permuto, facilidades, Don Bosco 40. 4|11|C|498|4|11

FIAT 128 modelo 73, 24.000 km. reales, a toda prueba, recibo menor precio. Facilidades. Olegario Andrade 641, Ciudad. 4|11|C|567|4|11

FALCON de Lujo 68, remate judicial 5 de noviembre 11 hs. Barcala 225, Ciudad. Exhibición Garibaldi 70. 3|11|F|24027|4|11

FORD Galaxie 1960, excelente estado $ 25.000 y facilidades, permutas, Don Bosco 40. 4|11|C|498|4|11

FARGO 61, motor Mercedes Benz alta y baja, frenos de aire, vendo o permuto por Rastrojero, Necochea 1965, Villa Hipodromo, Godoy Cruz. 4|10|T|08626|8|10

FIAT 600 1970, como nuevo, dueño vende. Facilidades. Sobremonte 386. Ciudad. 4|11|C|572|6|11

FALCON 72 Futura 221, sin detalle. Recibo permuta, Lavalle 333. Cdad. 4|11|C|576|4|11

PEUGEOT 404 66, perfectas condiciones, permuto, doy facilidades. Olegario Andrade 641. Ciudad. 4|11|C|567|4|11

PARTICULAR vende Rastrojero M-57, con motor 62 0 Km. impecable o permuta coche Peugeot 504, 1972 en adelante, Pedro Molina 383, Gllén. 4|11|C|505|4|11

RECIBO su automóvil en consignación, vendo rápido. Marsan Automotores. Jorge A. Calle 487 Ciudad. 3|11|C|178|179|4|11|D

ROMBO 80 R-6, 7 cuotas $ 22.000. 980217. 4|11|C|531|5|11

RASTROJERO m|71, vendo unicamente contado, Coronel Díaz 539, ciudad. 4|11|T|08621|5|11

RURAL Mercedes Benz 170, vendo, entrego a cuenta de Peugeot o similar, modelo 70 en adelante, Pedernera 527, ciudad. 4|11|T|08615|4|11

TAXI vendo, gasolero, acepto permutas. Tratar: Belgrano 1298. C. 4|11|C|563|4|11

VALIANT II, mejor que nuevo, permuto, facilidades. Olegario Andrade 641. Ciudad. 4|11|C|567|4|11

VENDO: Balancín Mercedes Benz modelo 1961 y Chevrolet modelo 1946. Godoy Cruz 1870. Teléfono 262486 - Guaymallén. 31|10|C|945|4|11

VENDO Chevy 250, mod. 71 y 4 acoplados rutero, con carrocería. Tratar Independencia y Acceso Norte. Teléfono 230237. 4|1|C|452|4|11

VENDO: Bedford mod. 66 c|volquete, Carrocería metálica. Recibo Falcon o Chevy. Carril Nacional Nº 7261, R. de la Cruz. 4|11|C|491|5|11

VENDO Rural Fiat 1500, modelo 67, impecable y permuto, Saavedra 1547, San José. 4|11|C|528|4|11

VENDO Fiat Rural 1965, auto igual modelo, buen estado, precios de oferta, Camión Ford gasolero, motor Perkins 137 H.P., Berutti 524, Dorrego, Mza. 4|11|C|561|5|11

2.000.000 total chata - Ford "A" 29 - San Martín 2071 Cdad. 4|11|F|24216|4|11

VENTAS VARIAS

A PRECIOS increíbles, estanterías Morwin $ 1.850, oferta limitada, mostradores vitrinas. (Amplias facilidades). Alto S.R.L. San Martín 520. Godoy Cruz, Teléfono 220308 Mendoza. Agencia, Luján. Balcarce 188. 19|9|F|92563|Pte.

A OFERTAS: Estanterías metálicas a $ 1830, 2 mts. alto 90x30 con 5 estantes, mostradores carniceros variedades en vitrinas, góndolas, exhibidores, bodeguitas, canastos, revisteros, escaleras metálicas, guardarropas, balanzas, sillas, facilidades. Pettazzi Hnos. Ituzaingó 2454. Tel. 251406. 2|11|C|198|8|11

A BUEN precio estanterías, guardarropas y todo tipo de muebles metálicos p|oficina y comercio. Fabricantes. Godoy Cruz 128, - Ciudad. 28|10|F|22699|Pte.

A MATERIAL de demolición, rejas, zinc 1ª/c., alfajías, soleras, pisos, etc. Precios rebajados, Costanera esquina Juan Godoy, Guaymallén. 30|10|F|23139|8|11

A TRAJES, vestidos, pantalones, camisas, colchones. San Lorenzo 1797. - Barrio Sarmiento. Guaymallén. 1|11|C|106|7|11

ALMACIGOS de orégano, tomate perita y liso grueso Reserve al Tel. 215455. 30|10|C|716|5|11

AUDINAC AT 510, cuadrofónico profesional, Colón 248. 30|10|F|23063|Pte.

ALMOHADONES, colchonetas para patio e interiores, Capezzone Hijos. Tel. 290019. 4|11|C|139|3|12

APAREJOS eléctricos 1 ½ - 2 - 3 ton. precio fábrica. Av. Libertad 479. V. Nueva. Tel. 261030. 4|11|C|457|5|11

ATENCION sastrerías y confecciones vendo máquina industrial de coser Singer importada, modelo 281-3 con motor de 1|2 H.P. marca Concew y accesorios, necesita mesa. $ 30.000, T. 254520, horario comercio. 4|11|T|08617|4|11

BALANZAS, cortadoras de fiambres, sierras y picadoras de carne, heladeras comerciales. Unidades nuevas y usadas. Amplios créditos San Martín 202. Ciudad. 1.7|F|32311 Pte.

BALANZAS, heladeras, estanterías nuevas, usadas. Bianchi legítima. Tel. 251749. S. Martín 2614. 11|7|F|75073|Pte.

BICICLETA plegable, rodado 20 nueva, vendo, precio fábrica, barata. San Martín 87 - Mendoza. 4|11|C|276|5|11

BIANCHI legítima, balanza, hornos, etc. Directo fáfrica. Teléfono 243280. 4|11|F|24170|4|11

COCO rallado, pimienta,ají, comino, nueces peladas, almendras, frutas abrillantadas, Semillería La Confianza. Mercado Central. - Tel. 215455. 30|10|C|716|5|11

CALEFON ORBIS doce litros, vendo 400.000 m$n. Godoy Cruz 2158, San José. 4|11|C|453|4|11

CORTINAS Americanas, fabricación y colocación inmediatas. Teléfonos 216489 - 220453. 4|11|C|468|15|11

ESTANTERIAS metálicas, modulares, exhibidores. Financiación Fábrica, 9 de Julio 1733. Teléfono 216535 2|1|F|20036|Pte.

HORMIGONERAS varias medidas con financiación. Güemes y Pellegrini. San José. 31|10|C|888|19|11

HELADAS: 20.000 Kg. cubiertas a 1.00 el kilo y 2.000 tarros de 5 lts. Tel. 262488, Godoy Cruz N 1870, Guaymallén. 31|10|C|945|4|11

JUEGO dormitorio con ropero, $ 5.500, camas 2 plaza 1.200, cdón 494, ciudad. 4|11|C|515|4|11

LIQUIDAMOS muebles nuevos, usados: cuchetas, juegos patios, mesas, sillas, camas, dormitorios, modulares, living, comedores, roperos, biombos, cunas, peluquería dama, colchones, secadores, mostradores, mesa luz, cómodas, aparadores, sillones, lavarropas, cocinas, escritorios, lámparas, quinqueles, fichero, gran combinado, sofacama, cochesillas, mesitas televisor, musicales, living, bar, moisés, calefón leña, espejos clásicos, cama c|cajoneras, alacenas, almohadas, Roque S. Peña 449. C. 4|11|C|524|5|11

MOSAICOS en todos los tipos, 1ra. calidad, financiación hasta 20 meses Fábrica, Belgrano 122. Ciudad. 9|10|F|97837|4|11

MUEBLES de cocina de lujo, mesadas todo tipo, piletas, cocinas, lavarropas, compare precios, facilidades. Alberdi 143. Mendoza. Teléfono 257317. 24|10|C|075|6|11

MAQUINAS escribir 4.900, calcular 1.800, garantidas, veinte cuotas, Teléf. 215964. 4|11|C|549|13|11

SINGER, Gardini Koop coser, una portátil, otra tapicera. Clark 262. 31|10|C|903|6|11

TELEVISORES modernos $ 790.000 y $ 1.190.000, combinado stereo $ 890.000 m|n., heladeras 11 y 14 pies, Baldín, Catamarca 552. 4|11|T|08616|4|11

TELEVISOR 290.000 funcionando, perfectamente, Salta 2942, C. 4|11|T|08635|4|11

URGENTE Car-Stereo, con radio F.M. a casette, vendo, importado, Bandera de los Andes y Necochea, San José, Gllén. 4|11|T|08631|4|11

URGENTE vendo: ropero, aparador, mesa impecables. Regalados. Moreno 3492 - Cdad. 4|11|C|456|4|11

VENDO campana y parrilla 2,60 x 1,80, cocina a gas. Jujuy 123, ciudad. 4|11|T|8639|4|11

VACACIONES: Porta-equipajes desarmables, nuevas líneas y medidas, desde $ 700. Venta por mayor y menor. Salta 906. Mendoza. Tel. 246112. 4|11|F|24130|4|11

VENDO cachorro Pekinés puro 50 días. Primitivo de la Reta 927. Ciudad. Tel. 243090. 4|11|C|454|5|11|D

VENDO 80 metros de baldosas usadas surtidas. Costanera Norte 2315. 4|11|T|8612|5|11

VENDO máquina de escribir 130 espacios y sumadora eléctrica, Salta 1154. 4|11|C|519|4|11

VENDO tupí, prensa de hierro, circular y escopladora, Lagomagiori 471, ciudad. 4|11|T|08634|4|11

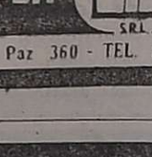

Compras Varias

"A.A." AMITRANO - Martillero, Tel. 247711. Aristides Villanueva 332, ofrezca muebles, antigüedades maquinarias, artículos generales. Pagamos mejor. Anticipamos dinero. 9.6|F|12224|Pte.

A DIARIOS y Revistas, libros, archivos, fichas IBM, cartón, retiro a domicilio. Tel. 222024. 23|10|C|702|21|11

A BENTURINO. Martillero. Telét. 248730 y 244335. Av. Colón 669. Ofrezca muebles, antigüedades, artículos de hogar. Anticipo dinero. 2|1|F|7828|Pte

A. SELLA Martilleros. Tel 247447. Tiburcio Benegas 776, ofrezca muebles, artículos hogar, máquinas usadas. - Dinero en el acto. 11.2|F|36991|Pte

A TRAJES usados, compro toda ropa invierno-verano. Llame teléfono 252411, Alberdi 77 - Castillo. 3|11|C|332|17|11

Combinados, Cambiadores y Televisores

CAMBIE el tubo de su televisor y páguelo a crédito Garibaldi 374 Teléfono 248066. 10|8|F|81631|Pte

EL TECNICO Alemán repara toda clase de televisores a domicilio pero no atiende cualquier cliente; solo a los que saben apreciar lo mejor. Tel. 251189. 2|11|C|177|9|11

REPARAMOS combinados, T. V., radios, artefactos eléctricos. - Adolfo Calle 414, Dorrego, Tel. 243339. 29|10|C|385|4|11

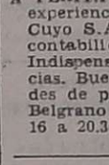

Ocupaciones Varias Pedidas

A PERITA Mercantil con alguna experiencia necesita Ingeniería Cuyo S.A. tareas auxiliares, contabilidad y administrativas. Indispensable acreditar referencias. Buen sueldo y oportunidades de progreso. Presentarse en Belgrano 367. Godoy Cruz, de 16 a 20.30 horas. 3|11|C|153|5|11

A EMPLEADA medio día. Hay otra Belgrano 1175 - Mendoza. 4|11|C|475|4|11

A SEÑORA o señorita desea seleccionar gran empresa, las postulantes deberán ser mayores de 18 años, con cultura general y muy buena presencia. Primera entrevista en Necochea 155, de 9.30 a 11 horas. 4|11|C|523|4|11

A 10 jóvenes mayores 18 años necesitamos parar palos bowling. Presentarse a partir 18 horas. Salta 529, Godoy Cruz. 4|11|C|537|4|11

APRENDA prácticamente "Máquinas, Herramientas. Estará capacitado para ingresar a taller metalúrgico, mecánico, industria o independizarse. Fundación EAG. Juan G. Godoy 969, (altura calle Dorrego al 500) Guaymallén. 31|10|C|896|6|11

AYUDANTE panadero con experiencia, Videla Castillo 2457, Ciudad. 4|11|T|08618|4|11

CONOZCA su automóvil economice aprendiendo a reparar pequeñas fallas. Valorice el trabajo de su mecánico. Taller Escuela. Fundación EAG. Juan G. Godoy 969 (altura calle Dorrego al 500) Guaymallén. 31|10|C|896|6|11

CUATRO personas mayores muy buena presencia para venta domiciliaria protectores "Thomson"; ganancia mínima $ 10.000 mensuales. De 8 a 10 hs. Alem Nº 39 - Mendoza. 3|11|C|336|5|11

COBRADOR, preferiblemente jubilado, con moto o que disponga bicicleta, medio día libre. - Necesita editorial. Presentarse de 9 a 12 horas, Buenos Aires 404, Ciudad. 4|11|T|08624|4|11

CORREDORES artículos para regalos a comercio necesitamos, movilidad y referencia, San Luis 324. 4|11|T|08632|8|11

DACTILOGRAFA, estudios secundarios. Preferible p|mercantil. - España 1248, Oficina 20, Estudio Contable. 4|11|C|544|4|11

EMPLEADA administrativa para agencia de automóviles, dactilógrafa. Tratar O'Brien esquina Alberdi, San José. 4|11|F|24155|4|11

ESTACION de servicio necesita empleados. Jujuy 1050. Ciudad. 4|11|T|08595|4|11

EMPLEADA escritorio con experiencia, bancos, cuentas corrientes, facturación, presentarse de 18 a 20 horas. Gutiérrez 323. 4|10|C|564|5|10

ESTUDIO necesita práctico a contable con experiencia, medio día, de mañana preferentemente. Poste Restante "E.D." (10). Diario LOS ANDES. 4|11|C|568|4|11

EMPLEADO escritorio, buena letra, con referencias. Poste Restantes R.M.D. (10). Diario LOS ANDES. 4|11|C|564|5|10

HOMBRE joven de 25 a 40 años con documento argentino para trabajo de limpieza en casa de familia sueldo mensual. Inútil presentarse sin referencias. Tratar de 10 a 12 en Aristides Villanueva 243. 4|11|T|08592|4|11

MAESTRO mayor de obra, necesita Tingladotecho S.R.L., egresado de Escuela Industrial, menor de 30 años. Horario de comercio, San Martín 1955, Godoy Cruz, Mendoza. 4|11|F|2421|5|11

NECESITO oficial mimbrero. Cangallo 2446, Tucumán altura 600, 4ª Sección. 4|11|C|494|6|11

NECESITO oficial mecánico de automotores a porcentaje, competente, Eusebio Blanco 127, Cdad. 4|11|T|08633|4|11

NECESITO señoritas para wiskería muy buen sueldo. Ate. Brown 2750, micro 39 en puerta, (Matakos), 21 horas en adelante. 4|11|C|606|6|11|AD

NECESITO p|mayor 30 años, cuidar y cultivar campo en otra provincia, Pedro Vargas 662. 4|11|C|510|4|11

NECESITO oficial o medio oficial pulidor, taller de cromado. Costanera Norte 2315. 4|11|T|08612|8|11

NECESITO aprendices adelantados pintura al duco, Martín Zapata Nº 551. Ciudad. 4|11|T|08601|5|11

OBRERO rural temporario p|cuidado, quinta frutal. San Lorenzo 208. 4to. A. 4|11|C|467|4|11

OFICIAL pintor para máquinas viales, Muy competentes necesito. Pellegrini 1597, Godoy Cruz teléfono 246966. 4|11|F|24162|6|11

OFICIAL mueblero o mueblista necesito, inútil presentarse sin experiencia. Arizu 245, G. Cruz. 4|11|T|8638|5|11

PARA café, bar, necesito empleada para limpieza en horario corrido. Galería Tonsa, Local C-1 Sub-Suelo, Metegoles. 3|11|C|465|4|11|D

PELUQUERA competente se necesita. Tratar Urquiza 78, Dpto. "G", ciudad. 4|11|C|538|5|11

SE NECESITA ayudante y aprendiz de panadería. Mitre 390 San José. 4|11|T|08593|6|11|D

TOPADORISTA, traxcavadorista, para D.8, nuevos, muy competentes, necesito. Pellegrini 1697, Godoy Cruz, Tel. 246966. 4|11|F|24159|6|11

VIAJANTES libres quiera anexar artículos para regalos, precios especiales, San Luis 324. 4|11|T|08632|6|11

OFRECIDAS

OFRECESE cocinero para la campaña. Perito Moreno 151. Godoy Cruz. 1|11|C|103|4|11

SE OFRECEN dos chilenos con documentos en regla, para trabajar en revoques fino y mosaico. Llamar al tel. 216310, a nombre de Jorge Vega. 4|11|C|484|4|11

SEÑORA extranjera profesional en diseño, clases de modas se ofrece. Llamar 255002. De 13 a 18 horas. 4|11|T|08606|5|11

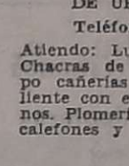

Ofrecidos Varios

EMPRESA GODOY CRUZ
DESTAPAR CLOACAS
DE URGENCIA
Teléfono 244064
Atiendo: Luján, Maipú, Chacras de Coria. Destapo cañerías de agua caliente con equipos modernos. Plomería, limpieza de calefones y cocinas. 4|11|C|568|4|11

EMPRESA NUEVA YORK
A DESTAPAR CLOACAS
Teléfono 248529
Reparo y limpio calefones en el día, sopleteo de cañerías de agua caliente. Instalación estufas. 4|11|C|568|4|11

A DESTAPAR cloacas desagües, calefones gas, plomería. "Trabajos garantidos". Tel. 250617. 3|10|F|39365|Pte.

A DESAGOTE de pozos y cámaras sépticas, destape cañerías. "La Higiénica". Brandsen 1344. Dorrego. Teléfono 291126. 7|10|C|364|9|11

A - DESAGOTE pozos, cámaras sépticas, destapes cloacales, cañerías en general. "La Moderna", Teléfono 243865. 1310|C|54|4|11

A HELADERAS, lavarropas, termocalefones. Reparaciones garantidas. Silva 2938, Tel. 250471. 16|10|C|922|18|11

A DESTAPAR cloacas, cañerías, calefones, plomería, 242948. Juan B. Justo 564. Godoy Cruz. 1|11|C|180|7|11|D

A BUEN PLOMERO, gasista económico. Visitas gratis, cañerías, calefones, destapes. Teléf. 216085. 2|11|C|351|7|11

A DOMICILIO: Reparaciones de heladeras comerciales, familiares, lavarropas. Francisco de la Reta 850. San José. Teléfono 256136. 3|11|C|330|7|11

A DOMICILIO: Reparaciones heladeras, lavarropas, calefones, cocinas. - Salta Nº 1989. Teléf. 237280. 3|11|C|320-21|5|11

A PLOMERO gasista, calefones, lavarropas, cañerías. Atención inmediata, precios razonables. Teléf. 246434. 4|11|C|302|9|11

A DOMICILIO reparamos heladeras familiares, comerciales, lavarropas, asesoramiento gratis.- 260136 1,10|F|95848|Pte.

A DESTAPE cañerías cloacales, agua, plomería Arreglo artefactos sanitarios, gas T. 224050 9|10|C|997|4|11

A DESAGOTE pozos, cámaras sépticas, limpieza cañerías. UNIMEV Teléfono 261745. 16|10|F|99829|Pte.

A DESTAPAR cañerías, cloacas, agua albañal, plomero, arreglo calefón gas. Tel. 223449. 22|10|C|492|6|11

A PLASTIFICAR, pulir, encerar pisos madera, pintar casas, plomería, gasista - Tel. 250482. 30|10|C|391|13|11

A INTEGRAL máquina de coser, taller especializado, todas marcas, modelos. Vamos a domicilio, trabajos garantidos, Lamadrid 430, Ciudad. Tel. 249178. 2|11|C|154|4|11

A DOMICILIO servicio mecánico para artefactos hogar. Responsabilidad empresaria. - Teléfono 256683. (Horario comercio). 3|11|F|23973|7|11

A DOMICILIO se ofrece plomero. Servicio rápido. Teléfs. 259929 - 220322. 3|11|C|325|7|11

A DESTAPAR cloacas y desagües pluviales, Tel. 247316. 4|11|C|497|4|11

ARREGLO muebles, puertas, ventanas, sillas y lustrador. Teléfono 252812. 3|11|C|204|4|11

ALBAÑIL, techos, trabajos generales de albañilería. Trabajos d|urgencia. T. 250571. 4|11|C|508|4|11

ALBAÑILERIA, refacciones en general, impermeabilizaciones de techos, trabajos en el acto. Garantía. Tel. 251849. 4|11|C|536|4|11

CIELORRASOS premoldeados de yeso, rápida colocación, económicos, garantidos. Créditos. Teléfono 248874. 18|10|C|253|4|11

CERRADURAS: Arreglo, coloco. Voy a domicilio. Servicio permanente. Tel. 245012. 3|11|C|329|7|11

VENDO PASTO
DE PRIMERA
DE LA MEJOR ZONA
Conservado bajo galpón
INDEPENDENCIA 517
G. CRUZ . TEL 22026

COLCHONERO: Arreglo colch pullman y de lana. Tel 2 3|11|C|32

ELECTRICISTAS: con matric Tel. 240058. 22|10|C|39

EX MECANICO Singer a máquinas coser. Tel. 24 Godoy Cruz 6235, Guaym 4|11|C|30

GASISTA y plomero matricu Italia 1944, Tel. 226024-22 G. Cruz. 4|11|F|2184

LUSTRO, repaso, encolo, rea diciono cualquier mueble. 262099. 4|11|C|44

PLOMI - GAS, service urgente, calefones, cocinas filtraciones, instalaciones Trabajos garantidos. Tel 230777. 4|11|C|507|13|1

PINTURA, empapelado, albañ ría en general. Teléfono 22 Señor Paludi. 3|10|C|25

PULIR, plastificar pisos ma Casa Caputo - Garantía. ta 1448. Tel. 256785. 3|11|C|12

PINTOR, empapelado, salpi Tomo trabajo de barrio. 262193. 4|11|C|31

SE OFRECE traxcavatista c experiencia. Castelli 1395, Rafael. 4|11|F|2421

TOLDOS nuevos y arreglos, ta cería general almohadones, c tinados. Tel. 217457. 31|10|C|002|2

TAPIZAMOS, retapizamos, sil living, sillones etc. Trabajos neral 262099. 4|11|C|44

(Más avisos en la Pág. siguien

IMPERMEABILIZAMOS TECHOS con MATERIALES DE PRIMERA CALIDAD
SUPER TECHO S.R.L.
Gral. Paz 360 - TEL. 218045 - Mendoza
* GARANTIA ESCRITA
* RAPIDEZ
* FINANCIACION
4|11|F|4|11

expo USADOS LUJAN WILLIAMS
PICK-UPS
CHEVROLET Standard y Lujo . 71-72-73
CHEVROLET, c|cobertura 70
CHEVROLET, c|cobertura 65-67
FORD F-100, blanca 67
RASTROJERO, verde 60
CAMIONES
CHEVROLET C - 70, chassis 72
CHEVROLET C - 60, chassis 70
CHEVROLET C - 60, carrozado 68
CHEVROLET chassis . 67
BEDFORD, carrozado . 65
CARLOS LUJAN WILLIAMS S.A.
CHEVROLET DESDE 1925
GUTIERREZ 461 CDAD.
4|11|F|24143|4|11

DE INTERES para NUESTROS ANUNCIANTES:
NUEVO HORARIO

SERVICIO RECEPCION TELEFONICA DE AVISOS
LUNES a VIERNES de 9 a 18 hs.
(SIN EXCEPCION)
SABADOS: NO HABILITAMOS ESTE SERVICIO
GRACIAS!
DIARIOS MATUTINO **LOS ANDES** VESPERTINO **EL ANDINO**
Adheridos al I.V.C.

expo USADOS LUJAN WILLIAMS
Automóviles
CUPE CHEVY Serie 2, c/aire acondicionado 74
CUPE DODGE GTX, amarilla 73
CUPE CHEVY SS, v/colores 70-71-72-73
CUPE DODGE POLARA, celeste ... 73
CHEVY SS, varios colores 70-71-73
FALCON Standard, cobre 73
FIAT 600, varios colores ... 68-71-72-73
CHEVY Chevromatic, verde 72
AMI 8, azul y blanco 72
FIAT 128, amarillo 72
CHEVY SUPER 230, blanco 72
DODGE CORONADO, automático .. 72
FORD FAIRLANE LTD, bordó 71
CHEVROLET Special Super, v/colores 65-67-69-70
RENAULT R-6, verde 70
CITROEN 2CV, naranja 69
CHEVROLET Super Sport, champagne 69
FIAT 1500, blanco, 2ª Serie 68
PEUGEOT 404, gris 66
VALIANT IV celeste 66
FORD FALCON, beige 62
RENAULT Dauphine, verde 62
ESTANCIERA, tres puertas 61
CARLOS LUJAN WILLIAMS
CHEVROLET DESDE 1925
GUTIERREZ 461 CDA
4|11|F|241

CORREO ARGENTINO Mendoza
Concesión Nº 228
Tarifa Reducida
Franqueo a Pagar
Concesión Nº 47/Dto. 8º

LOS ANDES

MENDOZA — Martes 4 de Noviembre de 1975 — Año XCIV — Núm. 31

Argentino de campeones de básquetbol

Pleno éxito en la fecha inaugural del torneo

Ganaron Estudiantes, Talleres y Obras

En las instalaciones del Club Andes Talleres dio comienzo anoche ante gran cantidad de público que colmó las tribunas y adyacencias, el primer campeonato argentino de clubes campeones de básquetbol del país, integrado en esta ocasión por los siguientes equipos que participaron del desfile preliminar: Estudiantes, de Bahía Blanca; Independiente, de La Rioja; Obras Sanitarias, de Capital Federal; Olimpia, de Entre Ríos; General Roca, de Río Negro y Andes Talleres, de nuestra provincia.

Concurrieron al acto inaugural éstas autoridades: señores Ulises Maidana, en representación de la Confederación Argentina de Básquetbol; López Delgado, presidente del Tribunal de Disciplina del ente confederativo; Hernández Moyano, presidente de la Federación Argentina Femenina de Básquetbol; O. Falcioni, vicepresidente de la Asociación Mendocina de Básquetbol, miembros del departamento técnico de la Confederación y Antonio Quesada, titular de la Federación de Básquetbol de la Provincia de Mendoza.

Tras el desfile de delegaciones se entonaron las estrofas del Himno Nacional Argentino y a continuación el señor Quesada pronunció el discurso de apertura. Entre sus conceptos destacó el orador la importancia del torneo y el deseo de que fuera una lucha franca y leal para el bien del deporte argentino. Es importante poner de manifiesto la gran cantidad de público asistente que pese a la intensa lluvia que en esos momentos caía se acercó a prestar su apoyo al básquetbol. Un lleno total dijo, además, de la atracción singular de este tipo de torneos que ultimamente han logrado capitalizar el interés general.

Debe consignarse que el periodismo tuvo anoche dificultados en su tarea debido a que no hubo un sector determinado para su función. La Federación organizadora deberá tomar los recaudos para que no haya entorpecimientos en ese aspecto por cuanto es indispensable trabajar con objetividad, sin prioridades.

Estudiantes fácil

Fácil victorio obtuvo el elenco de Estudiantes de Bahía Blanca ante Independiente de La Rioja, en su presentación, por 85 a 47.

En la primera fracción, primeros minutos, encontraron a ambos quintetos con jugadas mal hilvanadas y con poca precisión en los pases y en la conversión. Se llevaban jugado 5 minutos y el marcador estaba igualado en dos tantos. De allí en adelante la gente comandada por Cabrera en base a contragolpes y a la mayor talla de sus hombres, se fue distanciando en el marcador, pero sin jugar bien, en forma paulatina, mientras que Independiente nada podía hacer.

La baja altura conspiró en ambos tableros para que este quinteto que, por momentos se movía bien, no convirtiera. Sólo la media distancia de J. Aredes hizo renacer esperanzas.

Terminó esta etapa favorable a Estudiantes 48 a 19.

En la segunda fracción las cosas no variaron. Siguió aumentando su haber Estudiantes, aun sin llegar a concretar una fuerza pareja. Empero, por lo general logró distanciarse por la desacertada labor del elenco riojano.

Se espera que en las próximas presentaciones ambos elencos demuestre una mejor disposición y de la real valía de que vienen precedidos, en especial el elenco bahiense.

Los equipos

Estudiantes (85): R. Alvarez 6, R. G. Alvarez 20, A. Scheines 8, A. Cabrera 14 (capitán), J. Scheines 14 (formación inicial), G. Napolitano 3, P. Jalle, R. De Pascual 9, J. Leobono, M. Buzzo 4, O. Sarnari 4, C. Boltsis 3.
Director técnico: Carlos E. Danussi.

Independiente (47): H. Montivero 2, R. Mercado, P. Aredes 6 (capitán), J. Aredes 27, M. Carrión 7 (formación inicial), D. Aredes 2, M. Cejas 1, P. De La Vega, P. Toledo 2.
Director técnico: Luis Lunardi y Alberto Gómez.

Ganó Talleres

En el segundo partido de la noche la representación de Andes Talleres de Mendoza, venció holgadamente a General Roca, de Río Negro, por 76 a 38.

En la primera fracción, luego de unos minutos desordenados e inciertos por parte del local, éste logró sacar una leve ventaja en el juego y en el tanteador que fue acrecentando a medida que transcurría el partido. En general a algunos elementos de buena estatura le faltó la precisión en los lanzamientos, factor que aprovechó la gente dueña de casa. El encuentro se hizo ágil y la marcación estricta en todos los sectores. Aun así Andes Talleres mantuvo la supremacía, pero notándose falta de serenidad y distribución desde su base.

Terminó la etapa con la victoria parcial del quinteto "Azulgrana", por 37 a 17.

En la segunda parte, la entrada de Luis Rodríguez dio al elenco local la tranquilidad y seguridad que le faltaba. El conjunto se desplazó entonces con soltura y armonía, dando los frutos esperados. Mientras, la gente de Río Negro, si bien era superada en todos los sectores, luchaba denodadamente para acortar las cifras. A pesar de ello, la fuerza en los rebotes del quinteto "Azulgrana", echó por tierra todas las pretensiones rionegrinas.

Los últimos minutos de la brega encontró al equipo de Andes Talleres dominador y dueño absoluto de las acciones obteniendo una merecida victoria.

Por Talleres, gran actuación de Luis Rodríguez en la distribución del juego, Orlando Toledo, pesadilla y goleador, hizo 23 tantos, y Raúl Estalles y Vicente Pellegrino por la cohesión y vigor con que se movieron debajo de ambos tableros. En Gral. Roca, O. Larrazolo de buen manejo y V. Lima en el ataque.

En resumen, un encuentro agradable, jugado por instantes con ritmo sostenido y con un lógico ganador, Andes Talleres, que abre perspectivas halagüeñas en sus futuras presentaciones.

Equipos

Andes Talleres (76): L. Armendáriz (capitán) 7, R. Estalles 14, O. Toledo 23, E. Puralta 2, R. Brioude 10 (formación inicial), V. Pellegrino 12, L. Rodríguez 4, O. Trillo 4, y R. Brioude.
Director técnico: Humberto Carra.

Gral. Roca (38): O. Larrazolo 8, V. Lima 10, O. Alzueta 3, H. Morales, E. Kotlar 9 (capitán) (formación inicial); A. Martínez 4, C. Viale, G. Gabino 4 y R. Linares.
Director técnico: Carlos Elizalde.

Arbitros: R. Cuño (Córdoba) y R. Paubbe (Buenos Aires).

La nota gráfica presenta una acción bajo el tablero de Independiente, de La Rioja, entre L. Ahumada, de Estudiantes, y H. Montivero, de Independiente. Del partido que favoreció al quinteto bahiense en forma holgada.

Obras pasó los 100

Obras Sanitarias de la Nación venció a Olimpia de Entre Ríos, por 107 a 69.

Recaudación: $ 4.030.000.

Segunda fecha

El programa de partidos de hoy, por el Primer Campeonato Argentino de clubes campeones, es el siguiente y se desarrollará en Andes Talleres: a las 19.30, Obras Sanitarias (Capital Federal) vs. General Roca (Río Negro); a las 21.15, Estudiantes (Bahía Blanca) vs. Olimpia (Entre Ríos); a las 22.45, Andes Talleres (Mendoza) vs. Independiente (La Rioja).

El "Lobo" viaja hoy en busca de All Boys

Tal como estaba anunciado, a las 19.30 de hoy, en un vuelo de Aerolíneas Argentinas, viajará a Buenos Aires la delegación futbolística de Gimnasia y Esgrima. El arribo está previsto para las 21.35, y se alojarán en el hotel Nontué, como lo hacen habitualmente en cada viaje a la Capital. La delegación irá presidida por el señor Samuel Kolton, como delegado el directivo Bernardo Schrairber, el técnico Pedro Pablo Sará, el preparador físico Aníbal Juliá, el masajista Edgardo Quiroga, el utilero Juan Godoy y el médico, doctor Alberto Notti.

Y el siguiente plantel de jugadores: Lucero, Mesa, Giardini, Vergara, Guayama, Haack, Juan de Dios González, Martín, Gutiérrez, Palavecino, Ibáñez, Salguero, Genolet y Benítez. En Buenos Aires se unirán el arquero Reggi y Hallar, los que permanecieron en la Capital, con permiso especial. Se regresará el jueves, con salida a las 7 y llegada a El Plumerillo, a las 9.05.

Con respecto a la situación de los jugadores expulsados frente a River —Velázquez y Vicino—, ayer se tuvo conocimiento en el club Gimnasia que deberán presentar defensa, no se conoce aún el informe del árbitro, pero se cree que el descargo será por protestar fallos. Anoche se estaba a la espera en Gimnasia, de una nueva comunicación telefónica de AFA para tener un panorama más claro al respecto.

Además, Letanú llgó a cuatro amarillas y se está a la espera del fallo del Tribunal de Disciplina. Por lo expuesto, habrá cambios en la formación titular, los que aún no fueron anticipados por el técnico Sará.

Ayer se trabajó con muchas dificultades por el mal estado del terreno a consecuencia de la lluvia caída en nuestra provincia. No se pudo hacer fútbol y todo se limitó a ejercicios gimnásticos dirigidos por el profesor Juliá. También hubo trotes alrededor del campo de juego. Es por eso que el plantel

Carlos Secundino Benítez, que por primera vez integra el plantel del "Lobo" en un partido del actual Nacional. Hoy viaja a Buenos Aires con la delegación.

está citado para las 11 de hoy, a fin de realizar un nuevo entrenamiento. También habrá sesión de masajes.

Los futbolistas van a concentrarse luego, a las 17.45, en las instalaciones del club para ser trasladados al aeropuerto de El Plumerillo, a fin de viajar a Buenos Aires. Como se sabe, mañana miércoles se disputará íntegramente la undécima fecha del Nacional, que es la tercera de la segunda rueda. El rival del "Lobo" mendocino será All Boys, en su cancha de Floresta. Además el partido se jugará en horas de la tarde y comenzará a las 16.45. El árbitro será Arturo Ithurralde.

Justamente el partido entre All Boys y Gimnasia y el partido entre Atlético Alianza con Argentinos Juniors, en San Juan, serán los únicos que se disputarán en horario vespertino. El resto será por la noche. Para los "bohemios quinegros" el partido frente a los "Albos" puede señalar el comienzo de la recuperación, después de la derrota que se registró el viernes último frente a River Plate. Luego del partido de mañana, Gimnasia volverá a jugar en condiciones de local.

Juan de Dios González, otro de los futbolistas de Gimnasia que está en el plantel para el partido de mañana con All Boys. Frente a River jugó varios minutos.

El domingo enfrentará a San Martín de Tucumán, equipo con el que empató 1 a 1 en primera rueda en el Jardín de la República.

Reunión esta noche en la Liga de Fútbol

Se reunirá hoy, desde las 21, el consejo directivo de la Liga Mendocina de Fútbol. Tratará los asuntos internos, correspondencia recibida y los despachos que surgan. También fijará la fecha para la realización de los partidos suspendidos por la 3ª fecha del certamen "Provincial".

San Martín y Boca no jugaron anoche

El Atlético Club San Martín decidió suspender el partido que tenía en programa para anoche, con la actuación de Boca Júniors de la AFA, frente al primer equipo "Albirrojo". El mal estado del tiempo impidió la realización del espectáculo. Se informó que ese partido no tiene fecha de realización posterior, ya que la presentación de Boca en Mendoza obedecía a que el domingo jugó en San Juan y se había aprovechado esa circunstancia para contratarlo.

La delegación de Boca Júniors permaneció en la víspera en nuestra ciudad, alojada en el hotel La Micela. A las 20 emprendió el retorno a Buenos Aires por vía aérea. Al ser consultado el técnico Rogelio Domínguez sobre la posibilidad de la presentación de Boca en San Martín el viernes próximo, dijo que de ninguna manera lo haría, porque mañana deben enfrentar al Atlético Tucumán y el domingo a Carril Oeste, dos partidos que consideró difíciles.

Los veteranos

Con respecto al torneo de fútbol de veteranos, el Atlético San Martín informó que los partidos que iban a jugarse esta noche también fueron suspendidos a raíz del mal estado del campo de juego. Este campeonato continuaría el próximo viernes, si las condiciones climáticas así lo permiten.

Tenis: nuevas autoridades

La Federación Mendocina de Tenis eligió su nuevo consejo directivo. La nómina es la siguiente: presidente: Manuel Mateo; vicepresidente, Julio Gigena; secretario, Alberto Sacchi; prosecretario, Benito Pérez; secretario de actas, Avelino Quiroga; tesorero, David Niemetz; protesorero, Francisco Guiñez; síndico titular, Mario Peralta; síndico suplente, Benito Pérez; vocales, Vicente Pallarés, Raúl González, Avelino Quiroga, Roberto Benegas, Roberto Hertlein, Baltazar Mountoux, Benito Pérez, Romeo Galán, Eduardo Lapiana, Emilio Francés, Abel Giner, Ricardo Navarro, Oreste Schulze, Victor Arroyo y Teodoro Martínez.

Vóley: jugadores de ENET serán premiados hoy

A raíz de haber logrado el triple título de campeón local, regional y zonal en los torneos jugados en Mendoza y en embalse Río Tercero, serán distinguidos hoy con diplomas de honor, medallas plateadas y doradas y copas, los integrantes del equipo de vóleibol de la escuela nacional de educación técnica Nº 1 "Pablo Nogués". El acto comenzará a las 11 y se llevará a cabo en dependencias de esa escuela, ubicada en Isabel La Católica y Santa Cruz, de esta ciudad.

Un aspecto de las delegaciones formadas, en la cancha de Talleres, previo al desfile, en el momento que se entonan las estrofas del Himno Nacional Argentino. Mucho entusiasmo y público en la fecha inaugural del campeonato.

Farmacias de turno en la región de Cuyo

PROVINCIA DE MENDOZA

Capital. — Hasta las 24: "González", San Juan esquina Entre Ríos, Tel. 214337; "Paso de los Andes", Paso de los Andes 798, Tel. 244087; "Massa", San Martín 3198, Tel. 218808. Día y noche: "La Facultad", Salta 998, Tel. 240313; "Del Aguila", San Martín 1299, Tel. 214057 y 214455; "Kennedy", Olascoaga 2394, Tel. 216008.

Policlínico Fleming Teléfonos: 241810 y 245792.
Hospital Central. Teléfonos: 240063 y 245287.
Hospital Emilio Civit. Teléfonos: 250000 y 216320.
Hospital Ferroviario. Teléfono: 252600.
Hospital El Carmen. Teléfonos: 220279 y 220803.
Servicio Sacerdotal Nocturno. De 21.30 a 6.30: Tel. 255654.
División Bomberos. Teléfono: 244888.
Comando Radioeléctrico de la Policía. Teléfono: 244444.

Godoy Cruz. — Hasta las 24: "El Globo", Perito Moreno 1096, Tel. 244110; "Estrella", Rivadavia 1599, Tel. 220337; "Mesura", Cayetano Silva 1547, Tel. 225694. Día y noche: "Rivadavia", Rivadavia 1, Tel. 220674; "Española", San Martín 1163, Tel. 221230; "La Fe", Pellegrini 1363, Tel. 290694.
Las Heras. — Hasta las 24: "Mayo", San Martín 1305, Tel. 214452. Día y noche: "Oro", Doctor Moreno 2699, Tel. 252021.
Guaymallén. — Hasta las 24: "Rosario", Bandera de los Andes 1470, Tel. 260068; "Royal", Alberdi 1266, Tel. 251379; "Bandera de los Andes", Colón 834, San José, Tel. 260192. Día y noche: "Lilian", Dorrego 435, Tel. 290996; "Sarmiento", Libertad 713, Tel. 261802; "San Roque", Carril Nacional 7002, Rodeo de la Cruz, Tel. 3; "Bermejo", Carril Bermejo s/n., Tel. 260209.
San Martín. — Hasta las 24: "Avenida", Salta y Paso de los Andes, Tel. 21607. Día y noche: "Belgrano", 25 de Mayo 260, Tel. 21067.
Luján de Cuyo. — Día y noche: "Luján", S. Peña y J. P. Norton, Tel. 980746.
Maipú. — Día y noche: "Maipú", San Martín 248, Tel. 972614.
Gutiérrez. — Hasta las 24: "El Globo", Ozamis 501, Tel. 972207. Día y noche: "Estación", 6 de Setiembre y Maza, Tel. 972625.
Junín. — Día y noche: "Mitre", Mitre 567, Tel. 18.
Rivadavia. — Día y noche: "Lourdes", Liniers 254, Tel. 42925.
La Paz. — Día y noche: "Cuesta", Sarmiento y San Martín, Tel. 21.
Tunuyán. — Día y noche: "Española", San Martín 1800, Tel. 2451.
Tupungato. — Día y noche: "San José", Belgrano 598, Tel. 4.
La Consulta. — Día y noche: "La Consulta", San Martín 568, Tel. 1.
Villa Atuel. — Día y noche: "Lourdes".
San Rafael. — Día y noche: "García", Avenida El Libertador 212, Tel. 24366; "Liseno", Rivadavia 291, Tel. 22508.
General Alvear.—Día y noche: "Pasteur", Avenida Alvear Oeste 357, Tel. 2098.
Malargüe. — Día y noche: "San Antonio", San Martín 530, Tel. 47.

PROVINCIA DE SAN JUAN

Capital.—Hasta las 24: "Tucumán", Avenida Rawson 802, Tel. 24937; "Valdivia", Arenales 946, Oeste; "Echegaray", General Acha 339 Sur, T. 23580; "Benavidez", Mendoza 190, esquina Chubut. Día y noche: "Echagüe", Pedro Echagüe 202 Oeste, Tel. 25353; "Huarpes", Avenida Rioja 97 Sur, Tel. 26255; "Cejas", Esteban Echeverría 404, Sur; "Santa Bárbara", José Dolores 885.
Pocito. — Día y noche: "Riveros".
Caucete. — Día y noche: "López", Diagonal Sarmiento 898, Tel. 61070.
Mart6in y R. Barrera, Tel. 12.
Jáchal. — Día y noche: "Del Pueblo".
Albardón. — Día y noche: "Nelson".

PROVINCIA DE SAN LUIS

Capital. — Día y noche: "Santa Teresita", San Martín 862, Tel. 4756; "Santa Ana", Junín y Maipú, Tel. 2324; "Randazzo", Colón 1242, Tel. 2360; "Italia", Italia 1963.
Ciudad de Mercedes. — Día y noche: "Aguilar", Junín 192, Tel. 2370; "Roca", Avenida Mitre 600, Tel. 1043; "Avenida", Avenida Mitre 1400, Tel. 1730; "Díaz", Juan B. Justo 481, Tel. 2287.

Equipo de la Mutual venció a Carlos Garelli

En forma amistosa jugaron en fútbol en la cancha de Luzuriaga, los equipos de la Mutual de Futbolistas y el Club Carlos Garelli. La síntesis del partido fue la siguiente:

Mutual de Futbolistas (2): S. Molina; C. Naverac, N. Yácomo, H. Torres y R. Bardini; J. Spitalieri, D. Chiavetta y B. Velázquez (J. C. Forti); A. Velázquez, E. Alvaro y R. Abarca.

Carlos Garelli (1): F. Gavasci; J. Guajardo, A. González, M. Etchetto y C. Agüero (C. González); M. Suárez, M. Gómez (E. Aguilar) y R. Méndez; A. Chove, E. Soto y A. Garelli.

Los goles: Alvaro y B. Velázquez, para la Mutual. Soto, para Garelli.

BODEGAS Y VIÑEDOS
GARGANTINI S.A.I.C.
Comunica a sus distinguidos clientes que ha designado como
REPRESENTANTE DE VENTAS
PARA LA PROVINCIA DE MENDOZA A
JOSE MANSUR y Cía.
RIVADAVIA 993
GODOY CRUZ — Tel. 220019

L.I.M.C.E.C.
LIGA MENDOCINA DE LUCHA CONTRA EL CANCER
El Cáncer es curable, consulte a tiempo
INSTITUTO DE ONCOLOGIA
MONTECASEROS 1020, CDAD. Tel. 44591

JEANS y PANTALONES SPORTS
Para "vestir largo" fuera de los campos deportivos
• LEE
• WADOS
• KANSAS
• TOPEKA
• TRUE y todas las marcas
Por supuesto en CASA BERMUDA DEPORTES
CREDITOS - BONOS
TARJETAS - MUTUALES
SAN JUAN 1408 SAN LUIS
MENDOZA

VACACIONES A CIELO ABIERTO
CREDITOS HASTA 20 MESES
CAMPING
CHEROGA
BOTE TECNO MOD. 280
Precio contado ... $ 34.557,00
Precio financiado . $ 69.000,00
Costo financiero .. $ 34.443,00
20 cuotas de ..... $ 3.450,00
Tasa de interés directo mensual ... 5 %
3.450 POR MES
MESA CHEROGA MOD. SIERRA
Precio contado ... $ 2.304,00
Precio financiado . $ 3.450,00
Costo financiero .. $ 1.146,00
10 cuotas de ..... $ 345,00
Tasa de interés directo mensual ... 5 %
345 POR MES
CARPA CHEROGA MOD. PORTEZUELO 2
Precio contado ... $ 6.630,00
Precio financiado . $ 13.200,00
Costo financiero .. $ 6.570,00
20 cuotas de ..... $ 660,00
Tasa de interés directo mensual ... 5 %
660 POR MES
REPOSERA RI-CASS MOD. CAMA
Precio contado ... $ 3.896,00
Precio financiado . $ 5.850,00
Costo financiero .. $ 1.954,00
10 cuotas de ..... $ 585,00
Tasa de interés directo mensual ... 5 %
585 POR MES
CONSERVADORA TECNO EN FIBRA DE VIDRIO
Precio contado ... $ 2.247,00
Precio financiado . $ 3.380,00
Costo financiero .. $ 1.133,00
10 cuotas de ..... $ 338,00
Tasa de interés directo mensual ... 5 %
338 POR MES
RIGSA
La casa mas popular de Mendoza
JOSE VICENTE ZAPATA 265